

2025

을지대학교

정시모집요강



—
EU 있는 선택,
을지대학교



을지대학교
EULJI UNIVERSITY



성남캠퍼스(헬스케어캠퍼스)



- 차세대 디지털 ICT 실무 Health-Care Tech 특성화
- 실무기반 교육을 통한 창의 융·복합 인재양성 대학



의정부캠퍼스(라이프케어캠퍼스)



- 미래사회 4차 융·복합 Life-Care Tech 특성화
- 지역사회 연계 특성화를 통한 사회공헌 책임 실현 대학



미래 디지털 사회 HT를 선도하는 대학

HT : Human Care Technology



- 건학이념** 인간사랑, 생명존중
교훈 연구하고 봉사하는 보건의료인
교육목표
- 성숙한 사회인 육성
 - 능력 있고 우수한 보건의료인 양성
 - 국가와 지역사회에 봉사하는 보건의료인 양성
 - 미래 사회를 준비하는 보건의료인 양성

대전캠퍼스(메디컬캠퍼스)



- 미래 사회 혁신형 창의 연구 Medical Tech 특성화
- 메디컬 중심 전문 의료 분야 연구 중심 대학



온라인으로 만나는 을지대학교

을지대학교 EULJI UNIVERSITY



을지대학교 공식 유튜브를 구독하면
을지대학교의 다양한 정보를 만나볼 수 있습니다.



을지대학교
공식 유튜브 바로가기



블로그·페이스북



을지대학교 블로그와 페이스북은
대학의 우수 사항을 비롯한 각종 행사, 학기 운영에 대한
주요 안내 사항, 공모전 등 다양한 소식을 전하고 있습니다.



공식 블로그
바로가기



페이스북
바로가기



페이스북(영문)
바로가기



EULJI를 선택한 이유를

찾다



취업에 강한 EULJI

을지대학교는 보건의료 특성화 대학의 이점을 살린 특화 교육과 취·창업지원시스템으로 우수한 취업률을 자랑합니다. 대표적 사례로는 VR장비 및 3D프린터, 텔레프레즌스 강의(실시간 화상 강의) 등이 가능한 교육환경 구축과 학년별 취업지원 특화프로그램 ‘ECS(Eulji Career Step)’, ‘책임지도 교수제’가 있습니다.

뿐만 아니라 취업컨설턴트가 직접 찾아가 상담해주는 학생수요 맞춤형 ‘찾아가는 EU CARE’, 비대면으로 모의 면접 테스트를 할 수 있는 ‘시모의면접 시스템’ 등을 도입해 취업률을 높이는 데 활용하고 있습니다.

이러한 노력으로 을지대학교는 취업난 속에서도 ‘2022년 고등교육 기관 졸업자 취업통계’에서 취업률 79.2%를 기록하며 ‘취업에 강한 대학’이라는 명성을 이어가고 있습니다. 이는 67.2%의 전국 4년제 사립대학 평균 취업률 대비 12%p 높은 수치입니다.



최첨단 강의·실습 시스템 구축

성남·대전·의정부에 3개 캠퍼스를 갖춘 을지대학교는 보건의료에 특화된 교육시스템과 의정부·대전·노원·강남을지대학교병원 네트워크를 활용한 실무연계형 교육을 펼치고 있습니다.

을지대학교는 학생이 첨단장비를 통해 직접 경험하며 터득할 수 있는 학생경험 중심의 교육혁신을 진행하고 있습니다.

대표적으로 의료현장에서 발생하는 실제 문제들을 VR체험을 통해 논의하고 해결방안을 모색하는 ‘VR호스피탈’, 3D프린터를 활용해 무한상상 아이디어를 발굴하면서 시제품을 직접 제작해보는 ‘미스튜디오’, 멀티미디어를 통해 학생·교수 간 쌍방향 교육이 가능한 ‘스마트 강의실’ 등이 있습니다. 또한 홀로그램 기술을 통해 학생들이 마치 먼 거리의 교수와 한 공간에 있는 것처럼 느낄 수 있는 최첨단 원격 강의 시스템 ‘텔레프레즌스’를 3개 캠퍼스에 구축하였습니다.

미스튜디오



국가시험에 강한 EULJI

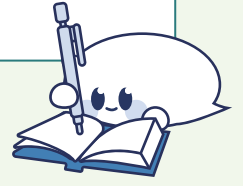

을지대학교는 보건의료 전문가로 성장하는 데 필수 조건인 국가 자격증·면허증 취득을 위해 '국가시험 및 자격시험 대비 학과별 특강'을 운영하는 등 다양한 교육·지원 체계를 가지고 있습니다. 2024년 치러진 제64회 간호사 국가시험에서 응시생 전원이 합격하며, 전국에서 유일하게 23년 연속 2,689명 응시생 전원 간호사 국가시험 100% 합격을 달성했습니다.

이밖에도 을지대학교는 치과위생사 국가시험에서도 4년 연속 100% 합격 기록을 이어가고 있고, 병원행정사·안경사·응급구조사 등 여러 시험에서도 우수한 성적을 거두며 국가시험에 강한 대학임을 입증하고 있습니다.

을지대학교는 차별화된 최첨단 교육프로그램과 을지대학교병원과 연계한 실습교육으로 국민 건강증진에 이바지하는 보건의료인 육성에 더욱 매진하겠습니다.



VR호스피탈



텔레프레즌스







학부·학과 소개

대전캠퍼스 의예과, 의학과

의정부캠퍼스 간호학과, 임상병리학과
자유전공학부

성남캠퍼스 간호학과, 임상병리학과, 안경광학과,
응급구조학과, 방사선학과, 치위생학과,
물리치료학과, 의료경영학과

첨단학부

- 빅데이터인공지능전공, 글로벌빅데이터시학과

자연계열학부

- 식품영양전공, 식품생명공학전공, 안전공학전공,
화장품과학전공, 의료공학전공

인문사회계열학부

- 레저산업전공, 뷰티아트전공,
시각디자인전공, 사회복지전공,
아동청소년상담전공, 중독상담전공,
장례산업전공

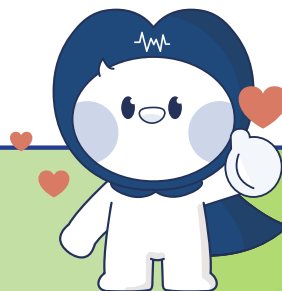

의예과

☎ 042-259-1618



인간의 생명을 다루는 의사이기에 지식과 기술 이전에 인간적인 소양을 쌓기 위해 거치는 의학 전 교육과정이다. 크게 ‘Personal Development’와 ‘Professional Development’의 두 개 범주로 나뉘며, 미래 지성으로서 갖춰야 할 교양과 인성 함양, 논리적 사고와 합리적 판단능력 향상을 목표로 한다. 원활한 의사소통 능력 및 자기주도적 연구·학습 능력 개발 프로그램을 집중적으로 제공함으로써 글로벌 역량과 미래 역량을 갖춘 의료인으로 양성하고 있다. 2023년 3월부터 2027년 2월까지 한국의학교육평가원의 ‘4년 인증’을 획득했다.

교육목표

- 가슴이 따뜻한 의사
- 다양한 잠재력을 가진 의사
- 더불어 미래를 준비하는 의사

관련 면허증 및 자격증

- 의사면허
- 전문의 자격증 등

졸업 후 진로

- 국내외 의료기관
- 보건복지 행정기관
- 의료보건 관련 연구소 및 기업체
- 국제보건의료기구 등

의학과

☎ 042-259-1601



의사가 되기 위한 공부를 본격적으로 하게 되는 과정으로 기초의학과 임상의학으로 나뉜다.

기초의학 및 기초의학교실: 질병의 치료 및 예방을 목적으로 하는 임상의학의 바탕이 되는 학문. 기초의학교실은 해부학 및 신경과학교실, 생리학 및 생물리학교실, 생화학 및 분자생물학교실, 약리학교실, 미생물학 및 면역학교실, 병리학 및 분자의학교실, 예방의학교실, 법의학교실, 인문사회과학교실, 의학교육교실 등 10개 전공 분야로 구성되어 있다.

임상의학 및 임상의학교실: 실제로 환자를 접하여 병을 치료하고, 그와 관련된 다양한 연구를 하는 학문. 임상의학 교육은 의학전문지식과 의료기술을 습득하여 1차 진료에 능동적이고 적극적으로 참여할 수 있는 능력 있는 의료인 양성을 목표로 한다.

교육목표

- 가슴이 따뜻한 의사
- 다양한 잠재력을 가진 의사
- 더불어 미래를 준비하는 의사

관련 면허증 및 자격증

- 의사면허
- 전문의 자격증 등

졸업 후 진로

- 국내외 의료기관
- 보건복지 행정기관
- 의료보건 관련 연구소 및 기업체
- 국제보건의료기구 등

의정부캠퍼스
간호대학

간호학과

☎ 031-951-3816



간호학과는 ‘건강간호(Health care)’를 넘어 ‘인간간호(Human care)’를 지향하는 교육철학 아래 명실상부한 보건·의료 분야 국내 최고의 학과로 자리매김해왔다. 특히 경기 남부의 성남캠퍼스와 더불어 2021년 대전캠퍼스 간호학도가 의정부캠퍼스로 이전하며 경기 북부를 대표하는 간호 인재 양성의 요람으로 주목받고 있다. 간호사 국가시험 23년 연속 100% 합격과 제63회 간호사 국가시험에서 전국 수석합격자 배출이라는 대기록이 입증하듯 학생 중심의 체계적인 이론 교육과 경험 중심의 실습교육, 자대 병원(을지대학교 의료원)과의 협력체계 등 보건 인재 교육기관으로써 필요한 모든 것을 갖췄다.

교육목표

- 인간존중의 이념을 바탕으로 봉사하는 지성인
- 과학적 지식과 전문적 기술이 풍부한 간호인
- 국민건강과 창의적 미래를 선도하는 전문인

관련 면허증 및 자격증

- 간호사 면허
- 보건교육사
- 산업전문간호사 등

졸업 후 진로

- 국내외 의료기관, 보건소
- 보건진료소 등 공공기관
- 건강보험심사평가원, 근로자건강센터
- 기업 건강관리실 등

의정부캠퍼스
보건과학대학

임상병리학과

☎ 031-951-3812



임상병리학과는 자연과학과 의학이 접목된 의생명과학의 한 분야이며, 검체로부터 질병에 대한 정확한 진단을 통해 인류의 건강증진에 이바지하는 것을 목표로 한다. 다양한 임상병리학과 의생명과학 분야의 지식에 대한 폭넓은 학문을 배우고 실험 실습을 통한 진단기술의 연마 및 임상병리학적 검사기술을 가르친다. 임상병리사 국가공인 면허증 취득은 물론 생명공학과 의약학 산업의 주역을 담당할 실무능력을 갖춘 선도융합형 인재를 양성하고 있다.

교육목표

- 의·생명 과학 분야에 관한 연구 중심 임상병리사 양성
- 특성화된 시니어 헬스케어와 융복합 연구로 선도적 인재 양성
- BT와 IT를 접목한 질병의 진단과 문제해결 능력 함양

관련 면허증 및 자격증

- 임상병리사 면허
- 세포병리사
- 의리기기 RA 전문가
- 실험동물기술사
- 전자현미경 기술사 등

졸업 후 진로

- 국내외 의료기관(대학병원, 종합병원 등)
- 글로벌 진단시약 및 기자재 회사
- 빅 5 검진센터
- 질병관리청, 식약청 및 공무원
- 군무원, 국가연구소 연구원
- 임상시험 CRC, CRO 전문가 등

성남캠퍼스
간호대학

간호학과

☎ 031-740-7237



간호학과는 ‘건강간호(Health care)’를 넘어 ‘인간간호(Human care)’를 지향하는 교육철학 아래 명실상부한 보건·의료 분야 국내 최고의 학과로 자리매김해왔다. 특히 성남캠퍼스와 더불어 2021년 대전캠퍼스 간호학과가 의정부캠퍼스로 이전하며 경기 북부를 대표하는 간호 인재 양성의 요람으로 주목받고 있다. 간호사 국가시험 23년 연속 100% 합격 및 제63회 간호사 국가시험에서 전국 수석합격자 배출이라는 대기록이 입증하듯 학생 중심의 체계적인 이론 교육과 경험 중심의 실습교육, 자대 병원(을지대학교 의료원)과의 협력 체계 등 보건 인재 교육기관으로써 필요한 모든 것을 갖췄다. 성남캠퍼스 간호학과는 한국간호교육평가원으로부터 간호교육프로그램 인증을 획득하였다(인증기간: 2023. 06. 11. ~ 2028. 06. 10.).

교육목표

- 인간존중의 이념을 바탕으로 봉사하는 지성인 배출
- 과학적 지식과 전문적 기술이 풍부한 간호인 양성
- 국민건강과 창의적 미래를 선도하는 전문인 양성

관련 면허증 및 자격증

- 간호사 면허
- 보건교육사
- 산업전문간호사 등

졸업 후 진로

- 국내외 의료기관
- 보건소 / 보건진료소 등 공공기관
- 건강보험심사평가원
- 근로자건강센터 / 기업 건강관리실 등

성남캠퍼스
보건과학대학

임상병리학과

☎ 031-740-7268



임상병리학과는 자연과학과 의학이 접목된 의생명과학의 한 분야이며, 검체로부터 질병에 대한 정확한 진단을 통해 인류의 건강증진에 이바지하는 것을 목표로 한다. 다양한 임상병리학과 의생명과학 분야의 지식에 대한 폭넓은 학문을 배우고 실험 실습을 통한 진단기술의 연마 및 임상병리학적 검사 기술을 가르친다. 임상병리사 국가공인 면허증 취득은 물론 생명공학과 의학학 산업의 주역을 담당할 실무능력을 갖춘 선도융합형 인재를 양성하고 있다.

교육목표

- 의·생명 과학 분야에 관한 연구 중심 임상병리사 양성
- 특성화된 시니어 헬스케어와 융복합 연구로 선도적 인재 양성
- BT와 IT를 접목한 질병의 진단과 문제해결 능력 함양

관련 면허증 및 자격증

- 임상병리사 면허
- 세포병리사
- 의료기기 RA 전문가
- 실험동물기술사
- 전자현미경 기술사 등

졸업 후 진로

- 국내외 의료기관(대학병원, 종합병원 등)
- 글로벌 진단시약 및 기자재 회사
- 빅 5 검진센터
- 질병관리청, 식약청 및 공무원
- 군무원, 국가연구소 연구원
- 임상시험 CRC, CRO 전문가 등

성남캠퍼스
보건과학대학

안경광학과

☎ 031-740-7242



안경광학과는 35년 이상 전통의 교육 경험을 바탕으로 전문 안경인을 배출하고 있다. 더불어 국내 최초로 유일하게 미국 케첩대학교 (Marshall B. Ketchum University)와 공동학위 석사과정 운영, 다양한 진로 설계를 위한 프리 옵토메트리(Pre-optometry) 과정, 미국 하와이, 미시건 안과 병원 및 검안 클리닉에서 Job shadowing & 인턴십 프로그램 운영하여 글로벌 비전 케어 전문인재를 양성하고 있다. 또한, 안경광학과 동문들은 대학 교수, 글로벌 기업 임원 및 전문 안경사 등으로 활동 중이며, 국내 안경업계의 리더로서 글로벌화에도 앞장서고 있다. 안경사 면허증 외에 다양한 국제 자격증 취득을 지원하며, 안경광학 및 옵토메트리 관련 산업분야로 취업할 기회를 제공하고 있다.

교육목표

- 글로벌 비전 케어 전문 인재 양성
- 개별 맞춤형 비전 케어 교육프로그램 운영
- 미래 교육 중심을 통한 미래 리더 양성

관련 면허증 및 자격증

- 안경사 면허
- 광학기사
- 국제콘택트렌즈(IACLE)인증 자격증 등

졸업 후 진로

- 안경원 / 콘택트렌즈 전문안경원
- 안과 병원 / 보건직 공무원
- 안경렌즈 다국적 기업 / 광학 관련 연구소
- 공동학위 석사 진학 / 미국 옵토메트리 등

응급구조학과

☎ 031-740-7236



응급구조학과는 현장, 이송 중, 병원 등에서 응급의료서비스체계의 중추적 역할을 맡을 1급 응급구조사를 양성하기 위해 관련 이론과 실습 등 체계적인 교과과정을 운영하고 있다. 다양한 교수법, 멀티미디어, 시뮬레이션을 활용한 강의 및 인성교육을 통해 현장실무능력을 갖추고 인간사랑 생명존중을 실천하는 차별화된 응급의료전문가를 배출하여 30여 년간 우리나라 응급의료서비스체계의 발전에 이바지하고 있다.

교육목표

- 창의융합 교육을 통해 문제해결 능력을 갖춘 현장 맞춤형 1급 응급구조사 양성
- 연구 및 현장실무 역량을 갖춘 리더형 응급의료제공자 육성

관련 면허증 및 자격증

- 1급 응급구조사(보건복지부)
- KALS-P(대한심폐소생협회 전문인명소생술제공자)
- BLS-P(미국심장협회 기본인명소생술제공자)
- ACLS-P(미국심장협회 전문인명소생술제공자) 등

졸업 후 진로

- 소방공무원, 보건직 공무원, 교정직 공무원, 해양경찰공무원, 군무원 등
- 권역응급의료센터, 권역외상센터 등
- 공항소방대, 산업체 의무실(삼성, 현대, LG, 포스코 등), 연구소 등

방사선학과

☎ 031-740-7245



방사선학과는 방사선을 이용한 CT, MRI, 초음파 등 영상 검사 및 진단, 방사선치료, 핵의학 검사 등 보건의료분야에서 요구되는 의료방사선 관련 전문 이론과 현장 중심의 실험·실습을 통해 임상에 특화된 기술을 집중 교육하며, 국제의료분야 진출에 따른 어학 능력 교육과 시대에 발맞추어 고도의 정보화 능력 함양을 통해 방사선 관련 전문 인재를 양성한다. 또한 생명중심의 인성교육을 바탕으로 방사선사 면허 취득과 함께 창의적이며 진취적인 시대 맞춤형 방사선 인재 양성과 배출을 목표로 하고 있다.

교육목표

- 과학적 사고 중심의 전문방사선 인재 양성 실현
- 체형 기반 현장연수를 전공필수로 하여 문제 중심 해결능력 향상
- 첨단화된 의료현장이 요구하는 전문기술의 집중교육 및 창의성과 응용성 증강

관련 면허증 및 자격증

- 방사선사 면허
- 임상초음파사 등
- 방사성동위원소 일반면허
- 의료기기IRA전문가

졸업 후 진로

- 병원(대학, 종합 등)
- 공기업
- 국가·지방직 공무원
- 국내외 방사선 의료장비 및 의료기기업체 등

치위생학과

☎ 031-740-7247



치위생학과는 국민의 구강건강증진에 기여할 수 있도록 근거 중심의 치위생 학문을 추구하는 전문적인 치과위생사 양성을 목표로 하고 있다. 체계적이고 전문적인 지식 습득과 임상 기술을 수행할 수 있도록 '역량기반 치위생학 교육과정'에 기반하여 교과 과정을 운영하고 있다. 더불어 디지털 덴티스트리 및 IPE, 나노교육과정 등 최신 트렌드에 맞춘 사회 맞춤형 프로그램을 진행하고 있다. 또한 산학협력 체결을 통해 다양한 환경의 병원 실습, 호주 인턴쉽 등의 기회를 제공하고 예방적 구강 보건관리 커리큘럼 시행으로 교내 실습의 질적 향상을 도모하고 있다.

교육목표

- 자기주도적 임상치과전문가 양성
- 미래사회에 능동적 대응이 가능한 맞춤형 치위생전문가 양성
- 변화하는 보건 산업에 시대적 요구에 맞춘 창의·융합 교과 운영

관련 면허증 및 자격증

- 치과위생사 면허
- 치과코디네이터
- 국제치매케어 전문사
- 보험청구사 등
- 보건교육사

졸업 후 진로

- 병원(대학/종합/국공립/시립 등) 및 교육기관
- 보건소 및 국립 중앙 의료원 구강 보건 공무원
- 학교구강보건실
- 국민건강보험공단
- 치과 관련 기업체
- 의무·의정 분야 장교, 치위생 군무원 등 군 관련 종사 등

성남캠퍼스
보건과학대학

물리치료학과

☎ 031-740-7244



질병이나 손상으로 인한 장애가 있는 환자를 대상으로 신체의 기능부전을 예방·평가·치료하고, 건강과 기능을 증진하는 전문 물리치료사를 양성한다. 3개년 평균 물리치료사 국가시험 97% 합격뿐만 아니라 우수한 취업률을 자랑하며, 특화된 교육과정과 우수한 실험·실습 환경을 탄탄하게 구축해왔다. 미국 및 일본 진출을 위한 특화 프로그램을 운영하고 있으며, 이를 통해 글로벌 인재 양성을 목표로 하고 있다.

교육목표

- 학과 내 공동 연구 강화를 통한 Well-aging 물리치료 연구 선도
- 융·복합적 사고와 창의적 실무형 교육을 위한 콘텐츠 및 프로그램 개발
- 보건의료분야에서 국민건강에 이바지하고 봉사하는 전문 물리치료사 양성

관련 면허증 및 자격증

- 물리치료사면허증 · 근골격계 기능재활 전문가 과정
- 재활 필라테스 자격증 · 도수리프배액법 전문가 과정
- 수술 후 재활 전문가 과정 · 기능도수지도사 자격증 등

졸업 후 진로

- 국내외 의료기관
- 재활복지분야(노인 및 장애인복지관 등)
- 스포츠 재활 분야(병원, 구단, 센터)
- 국민건강보험공단 등

의료경영학과

☎ 031-740-7235



의료경영학과는 1980년에 신설된 전통과 역사를 가진 학과로 2020년에 도입된 보건의료정보 관리교육 인증을 획득하여 양질의 교육과정을 인증받았다. 의료경영학과는 병원경영 및 보건의료정보분석 전문가 양성을 위해 최선을 다하고 있으며, 매년 병원행정사, 건강보험사 자격 합격률 100%를 자랑하고 있으며 보건의료정보관리사 국가고시 합격률은 90% 이상을 유지하고 있다. 졸업 후 특화된 전문 인재들은 의료기관, 공공기관 및 보건의료 관련 기관에서 활약하고 있으며, 이를 위해 각 분야에서 뛰어난 교수진을 갖추고 있다.

“선도적이고 창의적 능력을 함양한 의료경영인과 보건의료 정보관리사로서 미래를 꿈꾸고 있다면 보건과학대학 의료경영학과에서 만납시다.”

교육목표

- 국민건강증진 및 의료산업발전에 기여할 보건의료정보관리 및 의료경영 전문인력 양성
- 국내 의료산업의 경쟁력 강화에 기여할 전문 의료경영인 양성

관련 면허증 및 자격증

- 보건의료정보관리사 · 정보처리기사
- 병원행정사 · 사회조사분석사 등
- 건강보험사

졸업 후 진로

- 서울, 경기권 의료기관
- 국가/지방자치단체의 보건직공무원
- 국민건강보험공단 행정 및 연구원
- 건강보험심사평가원 행정 및 연구원
- 질병관리청 및 통계청 등
- 손해보험사 등

의정부캠퍼스

자유전공학부



전공 간 벽을 허무는 자유전공학부

1학년 동안 충분한 진로 탐색의 기회를 얻고 이후 2학년 전공선택을 통해 개인의 적성에 맞는 진로설계 및 진로성취가 가능하다. 수요자 중심의 자율 맞춤형 자유전공학부제 운영을 통해 학생 개개인이 보유한 잠재력을 발견하고 학제간 융합적 사고력을 향상시켜 진로 선택 만족도가 상승으로 이어질 것이다.

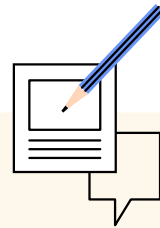

선택가능 전공

자유전공학부 재학생은 의과대학, 간호대학, 보건과학대학 제외하고 첨단학부(빅데이터인공지능전공), 자연계열학부(식품영양전공, 식품생명공학전공, 안전공학전공, 화장품과학전공, 의료공학전공), 인문사회계열학부(레저산업전공, 뷰티아트전공, 시각디자인전공, 사회복지전공, 아동청소년상담전공, 중독상담전공, 장례산업전공)의 전공을 자유선택 할 수 있으며, 캠퍼스의 구분없이 교양과목 및 전공과목의 수강이 가능하다.

*자유전공학부 신입생 입학 특전 : 정시모집요강 내 48p 참고

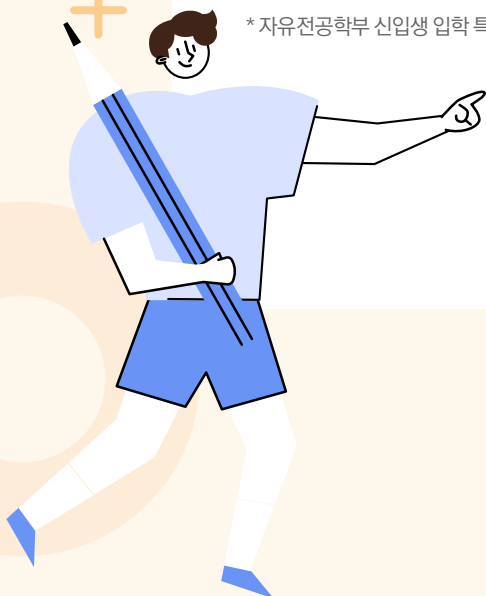

성남캠퍼스

첨단학부 (빅데이터인공지능전공 / 글로벌빅데이터시학과)

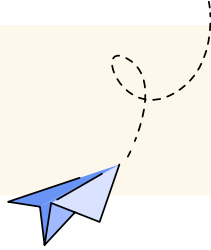

첨단학부의 빅데이터인공지능 전공은 다양한 첨단 기술과 결합하여 새로운 기술의 발전을 이루고 있으며, 특히 4차 산업혁명 시대의 발전과 인간의 삶에 혁신을 일으킬 수 있는 인공지능 기반 소프트웨어 전문가와 인공지능 기술의 핵심적인 요소인 빅데이터 분석 관련 전문가를 양성한다. 또한 문·이과의 학문 간 경계를 허물고 누구나 쉽게 인공지능 기술에 대한 이해와 활용할 수 있는 능력을 배울 수 있는 교육시스템을 추구한다. 특히 인공지능을 기반으로 의료분야를 포함한 다양한 분야의 빅데이터 전문가로 성장할 핵심인력 양성을 위하여 인공지능의 기초 및 핵심 교육과정을 제공함으로써 의료, 로봇, 보안, 통신 등 관련 응용 지식을 습득하여, 인공지능 시대의 사회적 요구와 기술의 변화에 능동적으로 대응할 수 있는 이해 능력과 문제 해결 능력을 보유한 인재를 양성한다.



교육목표

- 인공지능 기반 빅데이터 기술을 선도하는 전문 인재 양성
- 첨단핵심기술을 주도하고 새로운 가치를 창출하는 융합형 인재 양성
- 기술을 선도하는 빅데이터인공지능 융합 전문가 육성

관련 면허증 및 자격증

- 데이터분석(준)전문가 / AI분석전문가
- SQL개발자 애널리틱스
- 정보처리기사
- 외국계(Cloud Practitioner/ Solutions Architect 등) 등

졸업 후 진로

- 국내외 데이터 수집·처리·분석·활용·저장 및 관리 관련 분야
- 자율주행 관련 자동차 업계, 자율항법 관련 항공 산업계, 로봇틱스 관련 업체
- 빅데이터 분석 관련 기업체 및 정부기관
- 의료인공지능 연구 관련 대학병원 및 산하 연구소
- 데이터 분석 및 관리직 국가공무원 등

성남캠퍼스

자연계열학부

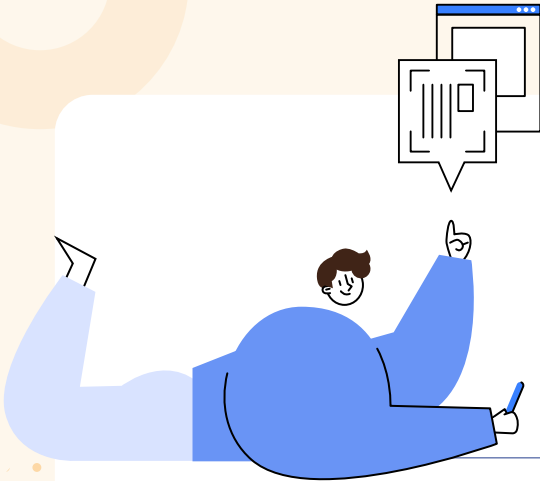

- 식품영양전공 ☎ 031-740-7197
- 식품생명공학전공 ☎ 031-740-7267
- 안전공학전공 ☎ 031-740-7230
- 화장품과학전공 ☎ 031-740-7243
- 의료공학전공 ☎ 031-740-7239

자연계열학부는 기초과학, 바이오(의료)공학, 생명공학을 바탕으로 전공별로 실무에 필요한 맞춤형 인재를 양성하고 다변화 하는 사회 요구도에 맞추어 능동적으로 대처하는 특성화된 인재 양성을 목표로 하고 있으며, 총 5개의 전공으로 구성되어 있다.

- ☑ 국민건강 증진 및 삶의 질 향상을 위해 식품·영양 분야를 연구개발하고 분야별 인재 양성을 목표로 한 **식품영양전공**
- ☑ 생물체를 이용하여 인류의 생명 유지와 건강증진에 필요한 식품, 의약품을 생산하고 가공하는 분야인 **식품생명공학전공**
- ☑ 국민 안전과 직업병 예방을 위해 스마트안전보건체계 구축 및 운영을 위한 위한 첨단 교육과 현장 실무능력을 겸비한 실전형 안전/보건관리자 배출을 목표로 한 **안전공학전공**
- ☑ ‘피부생명과학’과 ‘화장품화학공학’을 기반으로 화장품 융합과학 및 뷰티헬스케어산업 전문가 양성을 목표로 하고 있는 **화장품과학전공**
- ☑ 인체 질병과 질환을 진단·치료하는 첨단 의료기기를 개발·운용·관리 하는 전문기술인을 양성하는 **의료공학전공**

1학년 기초학문을 수강한 후 2학년 진학할 때 학생이 자유롭게 전공을 선택할 수 있고 복수전공 수강도 가능하다.

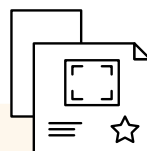

교육목표

- 식품영양전공** 인간의 건강 및 식생활 개선을 통해 삶의 질을 향상시키기 위한 학문연구와 이를 토대로 한 실천 및 응용실현
- 식품생명공학전공** 사람과 식품을 과학적으로 이해하며 건강증진산업에 필요한 연구와 실무능력을 구비한 식·의약품 인재 양성
- 안전공학전공** 산업활동 또는 일상생활 중 발생할 수 있는 재해를 예방하는 미래지향적 첨단 스마트안전 전문기술인 양성
- 화장품과학전공** 글로벌 수준의 화장품 연구개발 기술력과 트렌드 감각을 겸비한 R&BD 전문 인력 양성
- 의료공학전공** 의료공학분야 지식과 임상의학 융합 능력을 갖추어 의료기기 산업발전과 국제화를 선도할 융복합 창의 인재 양성

관련 면허증 및 자격증



- 식품영양전공** 영양사, 위생사, 식품기사, 조리사(한식·양식) 등
- 식품생명공학전공** 식품기사, 식품기술사, 생물공학기사, 위생사, 품질경영기사, 유통관리사, 외식경영관리사, 농산물품질관리사 등
- 안전공학전공** 산업안전기사, 건설안전기사, 산업위생기사, 인간공학기사, 연구실안전관리사, 산업안전지도사 등 안전관련 자격증 등
- 화장품과학전공** 맞춤형화장품조제관리사, 화장품책임판매업자 등
- 의료공학전공** 의공기사, 의공산업기사, 의료기기 RA 전문가, 정보통신기사 등

졸업 후 진로

- 식품영양전공** 공공기관 및 사설기관 영양사, 외식산업 운영 및 관리자, 보건 위생 공무원, 식품관련 분야 정부 기관의 공무원 및 산업체 연구소 연구원, 식품기사 등
- 식품생명공학전공** 식품·건강식품 및 생명과학 분야 산업체, 식품 및 외식 관련 연구소, 식품 관련 정부 기관, 지방자치단체 공무원 등
- 안전공학전공** 방재안전 직렬 중앙부처/지자체 공무원, 대기업 및 공공기관 안전·보건관리자, 한국산업안전보건공단·국도안전관리원 등 관련 공공기관 등
- 화장품과학전공** 화장품 연구개발, 화장품 책임판매업, 화장품 제조업, 화장품 컨설팅 및 교육기관, 제약·바이오 벤처기업 등
- 의료공학전공** 국내외 의료기기 기업, 의료기관(대학병원, 종합병원 등), 보건기술직 공무원 등 국가기관, 의료기기기술센터 등

성남캠퍼스

인문사회계열학부

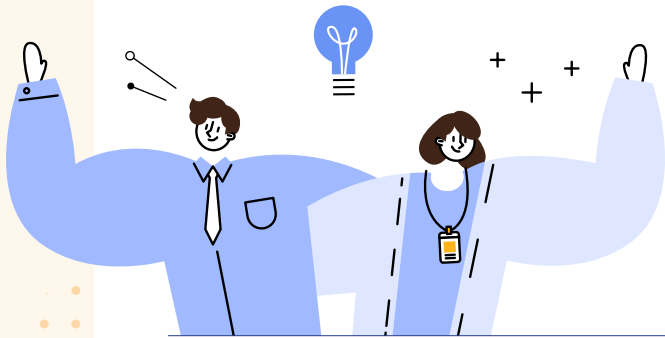
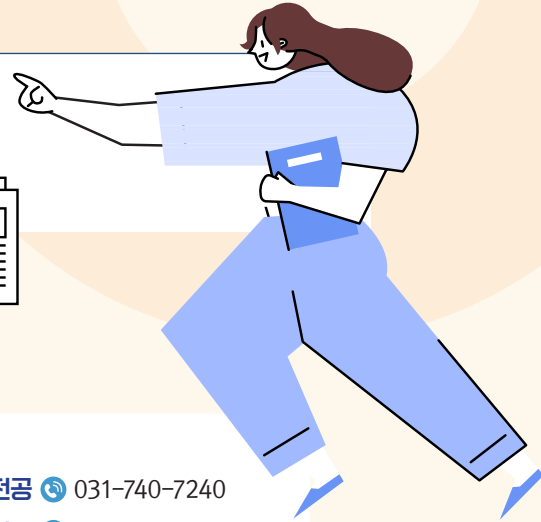

레저산업전공 ☎ 031-740-7240

뷰티아트전공 ☎ 031-740-7243

시각디자인전공 ☎ 031-740-7238

사회복지전공 ☎ 031-740-7387

아동청소년상담전공 ☎ 031-740-7344, 7335

중독상담전공 ☎ 031-740-7387

장례산업전공 ☎ 031-740-7133

인문사회계열학부는 인간의 출생부터 죽음까지의 전 생애 발달과정을 이해하고 탐구하는 분야로 인간의 웰빙을 위한 레저, 예술, 복지, 상담 등 다양한 학문 분야의 지식을 통합적으로 이해하고 4차 산업시대의 창의적, 융합형 인재를 양성하는 것을 교육목표로 하며, 총 7개의 전공으로 구성되어 있다.

- ☑ 스포츠 활동의 미래 스포츠레저산업의 선구자가 될 수 있는 전문 인력을 양성하는 레저산업전공
- ☑ 트렌드 분석과 마케팅, 화장품까지 창의 융합 교육을 병행하여 아시아를 넘어 뷰티산업의 글로벌 리더를 양성하는 뷰티아트전공
- ☑ 홍보 및 시각디자인 분야의 기획력과 디자인 실무능력을 겸비한 능동적, 창의적 인재를 양성하는 시각디자인전공
- ☑ 사회복지의 가치, 이론 등 학문적 탐구능력을 지니고, 사회문제 분석·평가 지식, 기술을 갖춘 사회복지사를 양성하는 사회복지전공
- ☑ 문화감수성과 소통포용력을 갖춘 창의적 아동 전문가를 양성하는 아동청소년상담전공
- ☑ 다학제적 프로그램으로 중독의존자를 예방·상담·재활을 지원하고 관리할 수 있는 중독상담전문가를 양성하는 중독상담전공
- ☑ 현대 의례의 이해와 실천적이고 종합적인 지식과 관리능력을 갖춘 장례분야 전문인력 양성을 목표로 하는 장례산업전공

1학년 기초학문을 수강한 후 2학년 진학할 때 학생이 자유롭게 전공을 선택할 수 있고 복수전공 수강도 가능하다.

교육목표

레저산업전공	레저산업 실무(레저산업 실습, 레저실기 등)와 경영(경영, 마케팅 등), 문화(아웃도어산업, 이스포츠산업 등)분야의 융합 능력을 갖춘 인재 양성
뷰티아트전공	K뷰티 트렌드를 반영한 지식, 기술, 커뮤니케이션에 능통한 글로벌 뷰티서비스 전문가 양성
시각디자인전공	사회적 책임 및 공동체 의식을 갖추고 문화와 산업 트렌드를 선도하는 홍보디자인분야 리더 양성
사회복지전공	인간의 발달과 사회적 기능 향상을 도모하기 위한 전문지식과 실천기술을 갖춘 사회복지 전문인력의 양성
아동청소년상담전공	상담 역량을 갖춘 영유아교사 및 아동청소년 전문가 양성
중독상담전공	심리상담 지식과 기술을 갖추고 삶의 질 향상과 정신건강 증진을 위한 중독 예방·치료·재활 전문인 양성
장례산업전공	위생적이고 과학적인 선진 장례문화 정착에 기여할 장례산업 분야 전문인 및 웰다잉 전문가 양성

관련 면허증 및 자격증

레저산업전공	레저실기관련 자격증(수상동력면허 등), 스포츠경영관리사, 건강운동관리사 등
뷰티아트전공	미용사 국가종합면허증(메이크업, 피부/헤어/네일미용), 병원 코디네이터, 컬러리스트기사 등
시각디자인전공	컴퓨터그래픽스(GTQ), 서비스·경험디자인 기사 등
사회복지전공	사회복지사 1급, 의료사회복지사, 정신건강사회복지사, 학교사회복지사 등
아동청소년상담전공	보육교사 2급, 장애영유아보육교사, 예술치료사, 아동상담사 등
중독상담전공	중독상담사, 임상심리사, 상담심리사, 청소년상담사 등
장례산업전공	장례지도사(국가자격), 웰다잉 복지사, 웰다잉 상담지도사 등

졸업 후 진로

레저산업전공	레저산업관련 기업(마케팅, 전략 등), 레저산업 관련 협회 및 기관, 레저산업 관련 지도자, 레저산업 용품 및 장비 분야 등
뷰티아트전공	대형 뷰티(미용, 화장품)브랜드 회사, 병·의원(피부과, 성형외과), 미용기기 회사, 미용(피부, 헤어, 네일)분야 창업 등
시각디자인전공	기업/병원 홍보실, 홍보 및 광고대행사, 디자인 전문회사 등
사회복지전공	사회복지 현장, 공단, 공무원(사회복지전담공무원, 보호관찰소, 법원, 경찰 등), 종합병원 등
아동청소년상담전공	어린이집(국·공립, 직장 등), 육아종합지원센터, 아동청소년상담센터, 청소년수련관 및 복지관 등
중독상담전공	중독관리통합지원센터, 중독 및 정신건강 관련 병원, 청소년상담복지센터, 국가정책연구원 및 공공기관 등
장례산업전공	중앙정부 및 지방자치단체 산하 공기업(장례문화진흥원, 시설관리공단 등), 장례식장, 상조회사, 보건직 공무원 등

CONTENTS



공통사항 20

I | 주요 변경 사항 및 전형 요약 20

- 1. 주요 변경 사항 20
- 2. 전형유형별 전형요소 및 반영비율 20

II | 전형별 모집단위·모집인원 21

III | 원서접수 및 전형일정 22

- 1. 원서접수 및 서류제출 일정 22
- 2. 원서접수 절차 22
- 3. 지원 시 유의사항 23
- 4. 전형료 23
- 5. 전형일정 24
- 6. 합격자 발표 및 등록일정 24
- 7. 등록포기 25

IV | 지원자 유의사항 26

- 1. 고등교육법 기본사항 관련 유의사항 26
- 2. 본교 지원자 유의사항 27

세부 전형 안내 28

V | 세부 전형 안내 28

- 1. 일반전형 I 28
- 2. 일반전형 II 29
- 3. 지역의료인재 30
- 4. 기회균형 II 31
- 5. 기회균형 I (정원 외) 32
- 6. 농어촌학생 (정원 외) 34
- 7. 특성화고교졸업자 (정원 외) 36



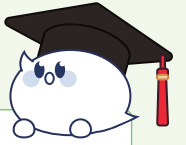

VI | 재외국민과 외국인 38

- 1. 지원자격 38
- 2. 세부 지원자격 39
- 3. 전형방법 41
- 4. 면접고사 안내 41
- 5. 제출서류 41

안내사항 44

VII | 성적 반영 방법 44

- 1. 학생부(교과) 성적 반영 방법 44
- 2. 대학수학능력시험 반영 방법 및 성적산출 방법 45

VIII | 동점자 처리기준 46

IX | 주소 및 기숙사 현황 47

X | 신입학 장학대상자 선정 기준 48

제출 서류 양식(정시모집) 49

제출 서류 양식(재외국민과 외국인) 51

2024학년도 을지대학교 신입학 정시모집 입시결과 57

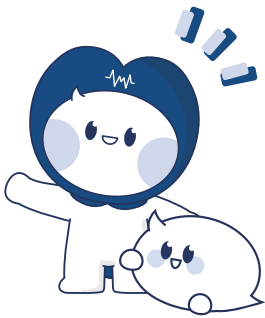



I 주요 변경 사항 및 전형 요약

1. 주요 변경 사항

변경사항	2024학년도	2025학년도
입학정원	1,029명	1,079명(△ 50명)
단과대학 폐지	미래융합대학	미래융합대학(폐지)
모집단위 변경	바이오공학부(160명), 스마트의료정보학부(160명), 휴먼서비스학부(143명)	<폐지> 바이오공학부(160명), 스마트의료정보학부(160명), 휴먼서비스학부(143명) <신설> 의료경영학과(40명), 자유전공학부(71명), 첨단학부(40명), 글로벌빅데이터시학과(외국인 전담학과), 자연계열학부(172명), 인문계열학부(130명)
수능최저학력기준완화 (의예과)	<정시모집> <input checked="" type="checkbox"/> 기화균형II 수능최저학력기준 반영 (※ 과학탐구 2개 과목 응시 필수)	<정시모집> <input checked="" type="checkbox"/> 기화균형II 수능최저학력기준 미반영 (※ 과학탐구 2개 과목 응시 필수)
학교생활기록부 반영 등급 변경	학교생활기록부 반영교과 총 이수단위가 80단위 미만일 경우 등급 변환점수에 0.92를 곱하여 적용	학교생활기록부 반영교과 총 이수단위가 80단위 미만일 경우 등급 변환점수에 0.94를 곱하여 적용

2. 전형유형별 전형요소 및 반영비율

모집단위	전형명	구분	전형요소별 반영비율(배점)		최저학력 기준
			수능	학생부교과	
간호대학 보건과학대학 첨단학부 자연계열학부 인문사회계열학부	<input checked="" type="checkbox"/> 일반전형I <input checked="" type="checkbox"/> 기화균형I/II* <input checked="" type="checkbox"/> 농어촌학생* <input checked="" type="checkbox"/> 특성화고교 졸업자*	일괄합산	90% (900점)	10% (100점)	-
	<input checked="" type="checkbox"/> 일반전형II	일괄합산	100% (1,000점)	-	-
자유전공학부	<input checked="" type="checkbox"/> 일반전형II <input checked="" type="checkbox"/> 기화균형I* <input checked="" type="checkbox"/> 농어촌학생* <input checked="" type="checkbox"/> 특성화고교 졸업자*	일괄합산	100% (1,000점)	-	-
의과대학	<input checked="" type="checkbox"/> 일반전형II <input checked="" type="checkbox"/> 지역의료인재* <input checked="" type="checkbox"/> 기화균형I/II* <input checked="" type="checkbox"/> 농어촌학생*	일괄합산	100% (1,000점)	-	일부 적용

* 수시모집 미충원에 따른 결원 인원이 발생할 경우 모집

II 전형별 모집단위·모집인원



대학(학부)	모집단위	입학 정원	가군		나군		다군		가/나/다군						소계		
			일반전형 I	일반전형 II	일반전형 I	일반전형 II	일반전형 I	일반전형 II	지역의표인재	기회균형 II	기회균형 I (정원외)	농어촌학생 (정원외)	특정학구교체학생 (정원외)	재외국민과외국인(2% 제한)		재외국민과외국인(비제한)	
의과대학	의예과(대전)	100	·	·	·	15	·	·	◎	◎	◎	◎	·	◎	·	15	
보건과학대학	임상병리학과(의정부)	37	·	·	7	7	·	·	·	·	◎	◎	·	◎	·	14	
간호대학	간호학과(의정부)	84	·	·	19	19	·	·	·	·	◎	◎	·	◎	·	38	
	간호학과	80	17	17	·	·	·	·	·	·	◎	◎	·	◎	·	34	
보건과학대학	임상병리학과	70	14	15	·	·	·	·	·	·	◎	◎	·	◎	·	29	
	안경광학과	40	·	·	8	8	·	·	·	·	◎	◎	·	◎	·	16	
	응급구조학과	40	·	·	8	8	·	·	·	·	◎	◎	·	◎	·	16	
	방사선학과	65	·	·	14	14	·	·	·	·	◎	◎	·	◎	·	28	
	치위생학과	40	·	·	5	5	·	·	·	·	◎	◎	·	◎	·	10	
	물리치료학과	70	·	·	15	15	·	·	·	·	◎	◎	·	◎	·	30	
	의료경영학과	40	·	·	5	5	·	·	·	·	◎	◎	◎	◎	◎	10	
자유전공학부(의정부) ¹⁾		71	·	·	·	20	·	·	·	·	◎	◎	◎	◎	·	20	
첨단학부	빅데이터인공지능전공	40	·	·	5	5	·	·	·	·	◎	·	·	·	◎	10	
	글로벌빅데이터시학과 ²⁾	·	·	·	·	·	·	·	·	·	·	·	·	·	◎	◎	
자연계열학부	식품영양전공	172	20	20	·	·	·	·	·	◎	◎	◎	◎	◎	·	40	
	식품생명공학전공																
	안전공학전공																
	화장품과학전공																
	의료공학전공																
인문사회계열학부	레저산업전공	130	·	·	·	·	·	10	15	·	◎	◎	◎	◎	◎	·	25
	뷰티아트전공																
	시각디자인전공																
	사회복지전공																
	아동청소년상담전공																
	중독상담전공																
장례산업전공																	
합계		1,079	51	52	86	121	10	15	◎	◎	◎	◎	◎	◎	◎	◎	335

(대전) : 대전캠퍼스 / (의정부) : 의정부캠퍼스 / 미표기는 성남캠퍼스

1) 자유전공학부 : 첨단학부(빅데이터인공지능전공), 자연계열학부, 인문사회계열학부에 개설된 전공을 자유롭게 선택 가능

2) 글로벌빅데이터시학과는 외국인전담학과(영어 트랙)

※ ◎ 표시는 수시 미충원 인원(정원 외 전형 포함) 발생 시 정시로 이월하여 선발하는 인원을 의미(모집인원 추후 변경 가능)

※ 추후 본교 대학편제개편 및 정원조정이 발생할 경우 한국대학교육협의회 심의를 거쳐 단과대학, 모집단위, 모집인원 등이 변경될 수 있으며, 변경내용은 입학관리처 홈페이지 공지(추후 확정된 모집요강을 반드시 확인)



III 원서접수 및 전형일정

1. 원서접수 및 서류제출 일정

구분	내용
원서접수	<p style="text-align: center;">2024. 12. 31.(화) ~ 2025. 1. 3.(금) 18:00 마감</p> <p>- 본교 입학관리처 홈페이지(admission.eulji.ac.kr) 또는 진학어플라이(jinhakapply.com)에서 온라인접수하며 우편 및 방문 접수 미실시</p>
제출서류	<p style="text-align: center;">2025. 1. 8.(수) 17:00까지 도착 완료해야 유효</p> <p style="text-align: center;">[13135] 경기도 성남시 수정구 산성대로 553, 을지대학교 본관 505호 입학관리처</p> <p>- 마감일 우편소인본 인정하며, 방문제출은 성남캠퍼스 입학관리처로 17:00까지 제출 (대전 및 의정부 캠퍼스 소속 모집단위 포함)</p> <p>- 모든 제출서류는 2024. 12. 3.(화) 이후 발급받은 서류만 인정(재외국민과 외국인 제외) ※ 원서접수 마감일 기준 최근 1개월</p> <p>- 전형별 제출서류를 우편 발송 시 인터넷 원서접수 사이트에서 “제출서류안내”를 참고하여 “발송용 봉투표지”를 출력 후 서류봉투에 부착하여 발송(성명, 전형 및 학부/과, 수험번호 확인용)</p> <p>- 제출서류는 반환 불가</p>

2. 원서접수 절차



- ① 원서접수 시 사진파일을 첨부해야 하므로 사전 준비
- ② 전형료 결제 후에는 원서내용의 수정 및 접수 취소 불가
- ③ 정상적으로 접수된 경우에만 수험표가 정상 출력

3. 지원 시 유의사항

가. 학교생활기록부 자료 제출

1) 인터넷 원서접수 시 학교생활기록부 온라인 제공에 동의한 경우 별도 제출 불필요

- 2017년 2월~2025년 2월 졸업(예정)자 : 온라인 제공 대상

- 2005년 2월~2016년 2월 졸업자 : 대입전형자료(학교생활기록부) 온라인 생성 신청 시스템(apply.neis.go.kr)을 통해 온라인 제공 가능

2) 학생부자료 온라인 제공에 동의하지 않는 경우와 온라인 제공을 하지 않는 고등학교 출신자는 반드시 학교생활기록부 1부(학교장 직인 날인)를 기한 내 우편 제출 필수

나. 2023년 2월 졸업 및 이전 졸업자는 학교생활기록부 비교내신에 의한 성적 산출 방법 적용

다. 대학수학능력시험 성적 제공 온라인 동의 안내

- 대입전형 수능성적 자료는 지원자의 동의(원서접수 시 수능 온라인 전산자료 활용 동의 여부 확인)를 받아 한국교육과정평가원 온라인 제공 시스템을 통해 본교로 제공

라. 입학원서에 기재한 주소 및 긴급 연락처는 24시간 전화통화가 가능하여야 하며, 전화불통으로 인하여 발생된 불이익은 지원자 본인 책임

마. 입학원서에 기재한 지원자 연락처가 변경되었을 경우 즉시 **본교 대전캠퍼스 입학관리처(042-259-1530) 혹은 성남·의정부캠퍼스 입학관리처(031-740-7106~7, 7277)**로 통보

※ 추후 입학관리처 홈페이지 공지사항 참조

바. 추후 본 모집요강에 수록된 내용 중 일부 사항이 수정될 수 있으니, 원서접수 전 반드시 본교 입학관리처 홈페이지(admission.eulji.ac.kr)에서 최종 모집요강을 확인한 후 지원

4. 전형료

(단위 : 원)

전형구분		일반관리비	면접고사비	계
일반전형 I		30,000	-	30,000
일반전형 II		30,000	-	30,000
지역의료인재		30,000	-	30,000
농어촌학생		30,000	-	30,000
특성화고교졸업자		30,000	-	30,000
기회균형 I / II		15,000	-	15,000
재외국민과 외국인	해당학부/과(북한이탈주민제외)	175,000	25,000	200,000
	북한이탈주민	20,000	-	20,000

※ 원서접수가 완료된 후에는 접수를 취소할 수 없으며, 전형료는 반환하지 않음

다만, 천재지변, 질병(입원), 학교 측의 일방적인 전형일정의 사후변경, 지원자의 귀책이 아닌 불가항력적인 사유로 증빙서류를 제출할 경우 전형료의 일부 환불 가능

※ 단계별 전형에서 면접 대상자가 되지 못한 지원자는 책정된 면접고사비를 원서접수 시 입력한 예금계좌로 환불

※ 면접고사에 결시할 경우에는 전형성적에 관계없이 불합격 처리되며, 전형료 환불 불가

※ 인터넷 결제수수료(5,000원)는 전형료에 포함

5. 전형일정

대학교사		고사장/면접대상자 발표	고사일자
면접 고사	가군	재외국민과 외국인	2025. 1. 8.(수)
	나군	재외국민과 외국인	2025. 1. 15.(수)
	다군	재외국민과 외국인	2025. 1. 22.(수)

- ※ 모든 대학교사는 성남캠퍼스에서 시행(대전, 의정부 캠퍼스 소속 모집단위 포함)
- ※ 고사장/면접대상자 발표 및 합격자 발표는 본교 입학관리처 홈페이지에 공고
- ※ 본교 지원자 중 대학별고사(면접고사 등) 전형에 지원한 자는 반드시 해당 고사에 응시하여야 하며, 불참자는 불합격으로 판정하여 사정대상에서 제외
- ※ 대학별고사(면접고사 등) 간 수험표와 신분증으로 본인 여부를 철저히 확인하므로 반드시 수험표(원서접수 사이트에서 출력 가능)와 신분증을 지참
또한 휴대전화 및 기타 통신기기류와 무선이어폰, 스마트워치, 전자계산기, 휴대용 컴퓨터, 사전 등을 지참하고 고사장에 입실할 수 없으며,
발견(이를 어길) 시에 부정행위로 간주하여 불합격 처리
- ※ 추후 일부 사항이 수정될 수 있으므로, 대학별고사 진행 전 입학관리처 홈페이지 공지사항을 필히 확인

6. 합격자 발표 및 등록일정

가. 최초 합격자

- 1) 발표 일정 : 2025. 2. 7.(금)
- 2) 발표 방법 : 본교 입학관리처 홈페이지(admission.eulji.ac.kr)
- 3) 최초 합격자 등록 : 2025. 2. 10.(월) ~ 2. 12.(수)
- 4) 합격여부는 개별 통보하지 않으며, 기한 내 지원자 본인이 직접 조회 및 등록 필수
지정기한 내 미등록 시 등록 의사가 없는 것으로 간주하여 합격취소 처리하며, 총원 발표 이후에는 어떠한 경우에도 반복 불가
- 5) 합격증 및 등록금 고지서는 본교 입학관리처 홈페이지에서 발급 가능
- 6) 납부 방법
 - 금융기관을 이용(창구, 인터넷뱅킹, 텔레뱅킹 등)하여 본인 등록금 고지서 상의 납부계좌(개별 가상계좌)로 등록금을 직접 납부
 - ※ 지원자 본인 외에 타인 명의로도 송금 가능
 - ※ 등록금 고지서에 등록금액이 '0'원으로 표시되어 있는 합격자(등록금 전액 면제 장학생)는 합격자 발표 페이지 내 안내 절차에 따라 [전액 장학생 등록] 절차를 밟아야 함
 - 고지서에 기재된 합격자 개별 가상계좌번호가 정확히 일치되어야 하며, 납부금액 총계를 한 번에 납부하여야 정상 등록 처리
 - ※ 가상계좌로의 입금은 1회만 가능

나. 추가 합격자

- 최초 합격자 중 결원이 발생할 경우 입학시험전형관리위원회에서 전형 총점 고득자순에 따라 추가 합격자를 선발
- 미등록총원 합격 통보 마감 : 2025. 2. 19.(수) 18:00까지
- 미등록총원 등록 마감 : 2025. 2. 20.(목)까지
- 추가 합격자 발표 및 등록일정 : 자세한 사항은 추후 발표

발표차수	발표일시	등록일정	발표방식
1차	2025. 2. 13.(목) 16:00	2. 13.(목) 16:00 ~ 2. 14.(금) 14:00	홈페이지
2차	2025. 2. 14.(금) 16:00	2. 14.(금) 16:00 ~ 2. 15.(토) 14:00	"
3차 이후 ~ 최종	2025. 2. 15.(토) 16:00 이후 ~ 2. 19.(수) 18:00까지	추후 안내	홈페이지 또는 개별 유선 전화 통보

- ※ 추가 합격자 발표 일정 및 발표 방식은 본교 사정에 의해 변경될 수 있으며, 변경 시 사전 고지
- ※ 입학원서에 기재한 주소 및 긴급 연락처는 24시간 전화통화가 가능하여야 함
- ※ 전화 개별통보 시 본교의 노력에도 불구하고 입학원서에 기재한 연락처의 입력 오류나 연락 두절 등으로 인해 연락이 되지 않을 경우(3회 이상 통화 시도) 불합격 처리되고, 차순위자를 선발하며 이로 인하여 발생된 불이익은 지원자 본인 책임
- ※ 지원자가 모집인원에 미달하거나 또는 초과하더라도, 본교 수능능력에 못 미친다고 판단되는 경우에는 모집인원에 상관없이 입학시험전형관리위원회의 심의를 거쳐 선발하지 않을 수 있음
- ※ 합격여부는 개별 통보하지 않으며, 기한 내 지원자 본인이 직접 조회 및 등록 필수
지정기한 내 미등록 시 등록 의사가 없는 것으로 간주하여 합격취소 처리하며, 총원 발표 이후에는 어떠한 경우에도 번복 불가

7. 등록 포기

- 가. 금지된 복수지원 또는 이중등록이 확인될 경우 합격이 취소될 수 있음
- 나. 본교에 합격한 자가 입학을 포기하고자 할 경우 입학포기각서(본교 양식)를 입학관리처에 제출한 후, 기 납입한 등록금 환불 가능
 - 추후 본교 입학관리처 홈페이지 공지사항 참고(admission.eulji.ac.kr)
- 다. 등록금 반환은 「대학 등록금에 관한 규칙」(교육부령)에 의거하여 환불(입금 수수료는 지원자 부담)
 - 입학포기서를 제출할 경우 당해 학기 개시일까지 등록금 전액을 반환하며, 학기 개시일 이후에는 반환사유 발생일을 세분하여 이에 해당하는 금액 반환
- 라. 기타 자세한 사항은 본교 대전캠퍼스 입학관리처(042-259-1530)와 성남·의정부캠퍼스 입학관리처(031-740-7106~7, 7277)로 문의

- 등록포기 신청은 인터넷으로만 신청가능 → 본교 입학관리처 홈페이지 참고
- 본교에 등록포기 신청을 하는 것은 신입학 합격 및 입학 포기를 의미
- 등록포기 신청을 한 시점부터 불합격으로 처리되며, 취소 또는 변경 불가
- 토, 일요일 및 법정공휴일은 신청만 가능하며, 전산 처리 업무는 진행 불가

입학시험 안내
서비스 제공 안내
안내사항
제출서류 양식
2024학년도 입시 결과



IV 지원자유의사항

1. 고등교육법 기본사항 관련 유의사항

가. 복수지원 허용범위

- 1) 수시모집 대학(교육대학 포함, 산업대학·전문대학 제외)에 있어서는 전형기간이 같아도 최대 6개 전형 이내에서 복수지원이 가능하며, 해당 대학에서 금지하고 있지 않을 경우 동일 대학 내 다수의 전형에 복수지원이 가능합니다.
- 2) 정시모집 대학(교육대학 포함, 산업대학·전문대학 제외)에 있어서는 모집기간 군이 다른 대학 간 또는 동일 대학 내 복수지원이 가능합니다.

나. 복수지원 금지사항

- 1) 수시모집 대학(산업대학, 교육대학, 전문대학 포함)의 합격자(최초합격자 및 총원합격자)는 정시모집 및 추가모집에 지원할 수 없습니다.
- 2) 대학(교육대학 포함, 산업대학·전문대학 제외)은 수시모집의 모든 전형에서 6개 전형을 초과하여 지원한 자에 대해서는 접수를 인정하지 않으며, 초과접수한 모든 전형은 접수취소 처리됩니다.
 - 재외국민과 외국인 특별전형 등 정원 외 전형 포함(단, 부모 모두 외국인인 외국인 전형은 제한 없음)
- 3) 정시모집 지원 시 모집기간 군이 같은 대학(교육대학 포함) 간 또는 동일 대학 내 모집기간 군이 같은 모집단위(일반전형과 특별전형간 포함)간 복수지원이 금지됩니다(산업대학, 전문대학은 모집기간 군의 제한 없음).
- 4) 전문대학 수시모집 합격자는 다른 모집시기에 실시하는 대학, 산업대학, 교육대학 및 전문대학의 모집에 지원할 수 없으며, 대학, 산업대학 및 교육대학의 수시모집에 합격한 자도 전문대학이 실시하는 다른 모집시기에 지원할 수 없습니다.
- 5) 산업대학 수시모집 합격자는 다른 모집시기에 실시하는 대학, 산업대학, 교육대학 및 전문대학의 모집에 지원할 수 없으며, 대학, 교육대학 및 전문대학의 수시모집에 합격한 자도 산업대학이 실시하는 다른 모집시기에 지원할 수 없습니다.
- 6) 정시모집에 합격하고 등록(최초 등록 및 미등록 총원과정 중의 추가등록을 포함)한 자는 “추가모집”에 지원할 수 없으나, 정시모집 미등록 총원 등록 마감일 16시까지 정시모집 등록을 포기한 자에 한하여 추가모집 지원이 가능합니다(단, 추가모집 선발인원은 등록포기시점 이후 공고됨).
 - ※ 산업대학, 전문대학 합격자는 정시모집 등록을 포기하지 않아도 추가모집 지원 가능
- 7) ‘대학(산업대학, 교육대학, 전문대학 포함)’과 ‘특별법에 의해 설치된 대학, 각종학교’ 간에는 복수지원 금지 및 이중등록 금지 원칙을 적용하지 않습니다.
- 8) 대학별 입학전형이 종료된 후, 복수지원 위반 사실이 전산자료 검색을 통해 확인된 경우 입학은 무효로 합니다.

다. 이중등록 금지

- 1) 모집시기별로 지원하여 입학할 학기가 같은 2개 이상의 대학(산업대학, 교육대학, 전문대학 포함)에 합격한 자는 1개의 대학에만 등록(문서등록, 예치금 납부 등)하여야 합니다.
 - ※ 모든 전형일정 종료 후 전국 대학 신입생의 지원, 합격, 등록 상황을 전산 검색하여 금지된 복수지원 또는 이중등록 사실이 확인되면 그 합격을 모두 취소하고 입학은 무효로 합니다.
- 2) 수시 및 정시모집에 합격하여 등록을 완료한 자가 타 대학에 총원 합격하여 등록하고자 할 경우에는 먼저 등록한 대학에 등록 포기 의사를 명확히 전달 후, 타 대학 총원 합격 대학에 등록해야 합니다. 차순위 지원자의 합격 기회 박탈 등 선의의 피해자 발생을 사전에 방지하기 위하여 등록 포기 의사 발생 즉시 본교 입학관리처로 유선 연락바랍니다.

2. 본교 지원자 유의사항

- 가. 지원자는 전형기간 중 항상 게시, 공고에 유의하여 제반지시에 따라야 합니다.
- 입학 관련 안내사항(전형일정, 지원자 유의사항, 등록일정 등)은 개별통지 하지 않으며, 미숙지로 인해 발생하는 모든 불이익은 지원자 본인의 책임입니다.
- 나. 색각 이상자(색맹/색약)와 정신-지체부자유자 등이 대학에 입학할 경우 학부/과 이론 및 실험실습 수업 시 어려움이 발생할 수 있으며, 경우에 따라서 자격증(면허증) 취득과 취업 등에 제한이 있을 수 있으니 지원에 신중을 기해 주시기 바랍니다.
- 다. 장애·부상 등의 사유로 수험편의 제공이 필요한 경우 원서접수 마감 후 7일 이내 본교 입학관리처(☎ 031-740-7106~7, 7277)로 통보하고, 해당 내용을 입증할 수 있는 증빙서류를 제출하여야 합니다.
- 라. 본교에 지원하여 합격한 자가 해당 고등학교를 졸업하지 못한 경우와 지원 위반 또는 부적격자로 판명된 자에 대하여는 합격 또는 입학 후 재학 중이라도 이를 취소합니다.
- 마. 부정한 방법으로 합격 또는 입학한 사실이 확인되면 합격 또는 입학 후 재학 중이라도 이를 취소합니다.
- 바. 개인정보보호법 제35조 제4항 3-나에 의거하여 입학전형 평가 성적 및 내용은 일체 공개하지 않습니다.
- 사. 2025학년도 학부/과별 모집인원은 교육부 편제 및 정원조정에 따라 캠퍼스별로 변경될 수 있으며, 본교에 합격하여 등록을 완료한 학생은 변경된 편제에 따라야 합니다.
- 아. 입학원서와 제출한 서류의 작성오류, 기재사항 및 서류 제출 누락, 판독불가 등으로 인한 불이익은 지원자 본인 책임이므로 서류 접수 또는 제출 전 이상이 없는지 반드시 확인하여 주시기 바랍니다.
- 자. 모집요강에 명시되지 않은 입학관련 사항은 본교 입학시험전형관리위원회에서 결정하여 시행합니다.



V 세부 전형안내

1. 일반전형 I

가. 지원자격

- 2025학년도 대학수학능력시험 응시자로서 다음 중 어느 하나에 해당하는 자

1. 고등학교 졸업(예정)자
2. 법령상 고등학교 졸업자와 동등 이상의 학력이 있다고 인정되는 자

나. 전형방법 및 최저학력기준

모집단위	사정모형	수능		학생부(교과)		합계 (비율)	최저학력 기준
		배점(점)	비율(%)	배점(점)	비율(%)		
해당모집단위	일괄합산	900	90	100	10	1,000(100%)	-

다. 수능 성적 반영영역 및 비율

모집단위	모집시기	수능 영역별 반영비율(%)				가산점 부여
		가군	나군	다군	반영 영역 수	
보건과학대학	임상병리학과(의정부)		○		3	(30) 40 30 (30)(사/과) 과탐 1과목 3%, 과탐 2과목 5%, 한국사
간호대학	간호학과(의정부)		○			
	간호학과	○				
보건과학대학	임상병리학과	○				
	안경광학과		○			
	응급구조학과		○			
	방사선학과		○			
	치위생학과		○			
	물리치료학과		○			
	의료경영학과		○			
첨단학부			○			한국사
자연계열학부		○				(30) 40 30 (30)(사/과) 과탐 1과목 3%, 과탐 2과목 5%, 한국사
인문사회계열학부				○		30 (30) 40 (30)(사/과) 한국사

(대전) : 대전캠퍼스 / (의정부) : 의정부캠퍼스 / 미표기는 성남캠퍼스

※ 2025학년도 대학수학능력시험에 응시하지 않았거나 모집단위별 필수 반영영역 중 한 영역이라도 응시하지 않은 자는 지원 불가

※ 탐구영역의 경우 2과목 평균 적용

※ 표시구분 : 필수 반영 영역, () 선택 반영 영역으로 **상위 취득성적 자동 반영**

※ 한국사영역은 총점에 각 등급에 따라 가산점을 부여하고, 미 응시한 경우 지원 불가

※ 탐구영역 성적은 제2외국어 및 한문 성적으로 대체 불가

라. 제출서류

구분	지원자격	
공동 (필수)	고교 졸업(예정)자	학교생활기록부 1부(학교장 직인 날인) - 온라인 제공자 제외
	학교생활기록부가 없는 자(검정고시)	검정고시 합격증명서 및 성적증명서 1부 - 온라인 제공자 제외

2. 일반전형 II

가. 지원자격

- 2025학년도 대학수학능력시험 응시자로서 다음 중 어느 하나에 해당하는 자

1. 고등학교 졸업(예정)자
2. 법령상 고등학교 졸업자와 동등 이상의 학력이 있다고 인정되는 자

나. 전형방법 및 최저학력기준

모집단위	사정모형	수능		합계 (비율)	최저학력 기준
		배점(점)	비율(%)		
해당모집단위	일괄합산	1,000	100	1,000(100%)	-

다. 수능 성적 반영영역 및 비율

모집단위		모집시기			반영 영역 수	수능 영역별 반영비율(%)				가산점 부여
		가군	나군	다군		국어	수학	영어	탐구	
의과대학	의예과(대전)		○		4	30	30	10	30(과학)	한국사
보건과학대학	임상병리학과(의정부)		○		2	(50)	(50)	(50)	(50)(사/과)	과탐 1과목 3%, 과탐 2과목 5%, 한국사
간호대학	간호학과(의정부)		○							
	간호학과	○								
보건과학대학	임상병리학과	○								
	안경광학과		○							
	응급구조학과		○							
	방사선학과		○							
	치위생학과		○							
	물리치료학과		○							
	의료경영학과		○							
첨단학부			○							
자연계열학부		○								과탐 1과목 3%, 과탐 2과목 5%, 한국사
인문사회계열학부				○						
자유전공학부(의정부)			○							한국사

(대전) : 대전캠퍼스 / (의정부) : 의정부캠퍼스 / 미표기는 성남캠퍼스

※ 2025학년도 대학수학능력시험에 응시하지 않았거나 모집단위별 필수 반영영역 중 한 영역이라도 응시하지 않은 자는 지원 불가

※ 의과대학의 경우 과탐탐구 2개 과목 응시 필수

※ 탐구영역의 경우 2과목 평균 적용

※ 표시구분 : 필수 반영 영역, () 선택 반영 영역으로 **상위 취득성적 자동 반영**

※ 한국사영역은 총점에 각 등급에 따라 가산점을 부여하고, 미 응시한 경우 지원 불가

※ 탐구영역 성적은 제2외국어 및 한문 성적으로 대체 불가

라. 제출서류

구분		지원자격
공동 (필수)	고교 졸업(예정)자	학교생활기록부 1부(학교장 직인 날인) - 온라인 제공자 제외
	학교생활기록부가 없는 자(검정고시)	검정고시 합격증명서 및 성적증명서 1부 - 온라인 제공자 제외

3. 지역의료인재

가. 지원자격

- 2025학년도 대학수학능력시험 응시자로서

대전광역시·세종특별자치시·충청남도·충청북도 소재 고등학교 과정(입학 시부터 졸업 시까지 전 교육과정)을 이수한 졸업(예정)자

나. 전형방법 및 최저학력기준

모집단위	사정모형	수능		합계(비율)	최저학력기준
		배점(점)	비율(%)		
의과대학	일괄합산	1,000	100	1,000(100%)	적용*

* 최저학력기준 : 국어, 수학, 영어, 과학탐구(1개 과목) 등급 합이 6 이내 (※ 과학탐구 2개 과목 응시 필수)

다. 수능 성적 반영영역 및 비율

모집단위		모집시기			반영 영역 수	수능 영역별 반영비율(%)				가산점 부여
		가군	나군	다군		국어	수학	영어	탐구	
의과대학	의예과(대전)		◎		4	30	30	10	30 (과학)	한국사

(대전) : 대전캠퍼스 / (의정부) : 의정부캠퍼스 / 미표기는 성남캠퍼스

※ 2025학년도 대학수학능력시험에 응시하지 않았거나 모집단위별 필수 반영영역 중 한 영역이라도 응시하지 않은 자는 지원 불가

※ 의과대학의 경우 과학탐구 2개 과목 응시 필수

※ 탐구영역의 경우 2과목 평균 적용

※ 한국사영역은 총점에 각 등급에 따라 가산점을 부여하고, 미 응시한 경우 지원 불가

※ 탐구영역 성적은 제2외국어 및 한문 성적으로 대체 불가

※ ◎ 표시는 수시모집 미충원에 따른 결원인원이 발생할 경우 모집

라. 제출서류

학교생활기록부 1부(학교장 직인 날인) - 온라인 제공자 제외

마. 최종등록자 추가 제출서류(고등학교 졸업일 이후 발급분)

- 학교생활기록부 1부(학교장 직인 날인)

4. 기희군형 II

가. 지원자격

- 2025학년도 대학수학능력시험 응시자로서

구분	지원자격
의과대학	대전광역시·세종특별자치시·충청남도·충청북도 소재 고등학교 과정(입학 시부터 졸업 시까지 전 교육과정)을 이수한 졸업(예정)자로서 다음 중 어느 하나에 해당하는 자 1) 「국민기초생활보장법」 제2조 제1호에 따른 수급권자 및 제2조 제2호에 따른 수급자 2) 「국민기초생활보장법」 제2조 제10호에 따른 차상위계층 3) 「한부모가족지원법」 제5조 및 제5조의2에 따른 지원대상자
해당모집단위 (의과대학 제외)	고등학교 졸업(예정)자 또는 관계 법령에 의하여 고등학교 졸업자와 동등 이상의 학력이 있다고 인정되는 자로서 다음 중 어느 하나에 해당하는 자 1) 「국민기초생활보장법」 제2조 제1호에 따른 수급권자 및 제2조 제2호에 따른 수급자 2) 「국민기초생활보장법」 제2조 제10호에 따른 차상위계층 3) 「한부모가족지원법」 제5조 및 제5조의2에 따른 지원대상자

나. 전형방법 및 최저학력기준

모집단위	사정모형	수능		학생부(교과)		합계 (비율)	최저학력 기준
		배점(점)	비율(%)	배점(점)	비율(%)		
의과대학	일괄합산	1,000	100	-	-	1,000 (100%)	-
해당모집단위 (의과대학 제외)		900	90	100	10		

다. 수능 성적 반영영역 및 비율

모집단위		모집시기			반영 영역 수	수능 영역별 반영비율(%)				가산점 부여
		가군	나군	다군		국어	수학	영어	탐구	
의과대학	의예과(대전)		◎		4	30	30	10	30 (과학)	한국사
보건과학대학	의료경영학과		◎		3	30	(30)	40	(30) (사/과)	한국사
첨단학부			◎			(30)	40	30	(30) (사/과)	과탐 1과목 3%, 과탐 2과목 5%, 한국사
자연계열학부		◎				30	(30)	40	(30) (사/과)	한국사
인문사회계열학부				◎		30	(30)	40	(30) (사/과)	한국사

(대전) : 대전캠퍼스 / (의정부) : 의정부캠퍼스 / 미표기는 성남캠퍼스

※ 2025학년도 대학수학능력시험에 응시하지 않았거나 모집단위별 필수 반영영역 중 한 영역이라도 응시하지 않은 자는 지원 불가

※ 의과대학의 경우 과학탐구 2개 과목 응시 필수

※ 탐구영역의 경우 2과목 평균 적용

※ 표시구분 : 필수 반영 영역, () 선택 반영 영역으로 **상위 취득성적 자동 반영**

※ 한국사영역은 총점에 각 등급에 따라 가산점을 부여하고, 미 응시한 경우 지원 불가

※ 탐구영역 성적은 제2외국어 및 한문 성적으로 대체 불가

※ ◎ 표시는 수시모집 미충원에 따른 결원인원이 발생할 경우 모집

라. 제출서류

구분		제출서류
공통 (필수)	의과대학	학교생활기록부 1부(학교장 직인 날인) - 온라인 제공자 제외
	해당모집단위 (의과대학 제외)	※ 아래 서류 중 택 1 □ 학교생활기록부 1부(학교장 직인 날인) - 온라인 제공자 제외 □ 검정고시 합격증명서 및 성적증명서 1부 - 온라인 제공자 제외
해당자	국민기초생활수급자	국민기초생활수급자 증명서 1부
	차상위계층	※ 아래 서류 중 택 1 □ 의료급여 : 차상위본인부담경감대상자 증명서 1부 □ 장애수당 : 장애(아동)수당 대상자 확인서 1부 □ 장애인연금 차상위부가급여 : 장애인 연금 대상자 확인서 1부 □ 자활급여 : 자활근로자확인서 1부 □ 우선돌봄 차상위 : 차상위계층확인서 1부
	한부모가족	한부모가족증명서 1부

※ 모든 제출서류는 2024. 12. 3.(화) 이후 발급받은 서류만 인정합니다(원서접수 마감일 기준 최근 1개월).
 ※ 주민등록번호가 기재된 증명서에는 13자리 숫자가 모두 표시(생년월일만 표시되는 일부 서류는 제외)
 ※ 모든 제출서류는 지원자 본인 기준 발급

마. 최종등록자 추가 제출서류(의과대학에 한함, 고등학교 졸업일 이후 발급분)

- 학교생활기록부(학교장 직인 날인) 1부

5. 기희균형 I (정원 외)

가. 지원자격

- 2025학년도 대학수학능력시험 응시자로서

고등학교 졸업(예정)자 또는 관계 법령에 의하여 고등학교 졸업자와 동등 이상의 학력이 있다고 인정되는 자로서
 다음 중 어느 하나에 해당하는 자

- 1) 「국민기초생활보장법」 제2조 제1호에 따른 수급권자 및 제2조 제2호에 따른 수급자
- 2) 「국민기초생활보장법」 제2조 제10호에 따른 차상위계층
- 3) 「한부모가족지원법」 제5조 및 제5조의2에 따른 지원대상자

나. 전형방법 및 최저학력기준

모집단위	사정모형	수능		학생부(교과)		합계 (비율)	최저학력 기준
		배점(점)	비율(%)	배점(점)	비율(%)		
의과대학	일괄합산	1,000	100	-	-	1,000 (100%)	적용*
해당모집단위 (의과대학, 자유전공학부 제외)		900	90	100	10		-
자유전공학부		1,000	100	-	-		-

* 의과대학 최저학력기준 : 국어, 수학, 영어, 과학탐구(1개 과목) 등급 합이 6 이내 (※ 과학탐구 2개 과목 응시 필수)

다. 수능 성적 반영영역 및 비율

모집단위		모집시기			반영 영역 수	수능 영역별 반영비율(%)				가산점 부여
		가군	나군	다군		국어	수학	영어	탐구	
의과대학	의예과(대전)		◎		4	30	30	10	30 (과학)	한국사
보건과학대학	임상병리학과(의정부)		◎		3	(30)	40	30	(30) (사/과)	과탐 1과목 3%, 과탐 2과목 5%, 한국사
간호대학	간호학과(의정부)		◎							
	간호학과	◎								
보건과학대학	임상병리학과	◎								
	안경광학과		◎							
	응급구조학과		◎							
	방사선학과		◎							
	치위생학과		◎							
	물리치료학과		◎							
	의료경영학과		◎		30	(30)	40	(30) (사/과)	한국사	
자연계열학부		◎			(30)	40	30	(30) (사/과)	과탐 1과목 3%, 과탐 2과목 5%, 한국사	
인문사회계열학부				◎	30	(30)	40	(30) (사/과)	한국사	
자유전공학부(의정부)			◎		2	(50)	(50)	(50)	(50) (사/과)	한국사

(대전) : 대전캠퍼스 / (의정부) : 의정부캠퍼스 / 미표기는 성남캠퍼스

※ 2025학년도 대학수학능력시험에 응시하지 않았거나 모집단위별 필수 반영영역 중 한 영역이라도 응시하지 않은 자는 지원 불가

※ 의과대학의 경우 과탐탐구 2개 과목 응시 필수

※ 탐구영역의 경우 2과목 평균 적용

※ 표시구분 : 필수 반영 영역, () 선택 반영 영역으로 **상위 취득성적 자동 반영**

※ 한국사영역은 총점에 각 등급에 따라 가산점을 부여하고, 미 응시한 경우 지원 불가

※ 탐구영역 성적은 제2외국어 및 한문 성적으로 대체 불가

※ ◎ 표시는 수시모집 미충원에 따른 결원인원이 발생할 경우 모집

라. 제출서류

구분		제출서류
공동 (필수)	고교 졸업(예정)자	학교생활기록부 1부(학교장 직인 날인) - 온라인 제공자 제외
	학교생활기록부가 없는 자(검정고시)	검정고시 합격증명서 및 성적증명서 1부 - 온라인 제공자 제외
해당자	국민기초생활수급자	국민기초생활수급자 증명서 1부
	차상위계층	※ 아래 서류 중 택 1 <input type="checkbox"/> 의료급여 : 차상위본인부담경감대상자 증명서 1부 <input type="checkbox"/> 장애수당 : 장애(아동)수당 대상자 확인서 1부 <input type="checkbox"/> 장애인연금 차상위부가급여 : 장애인 연금 대상자 확인서 1부 <input type="checkbox"/> 자활급여 : 자활근로자확인서 1부 <input type="checkbox"/> 우선돌봄 차상위 : 차상위계층확인서 1부
	한부모가족	한부모가족증명서 1부

※ 모든 제출서류는 2024. 12. 3.(화) 이후 발급받은 서류만 인정합니다(원서접수 마감일 기준 최근 1개월).

※ 주민등록번호가 기재된 증명서에는 13자리 숫자가 모두 표시(생년월일만 표시되는 일부 서류는 제외)

※ 모든 제출서류는 지원자 본인 기준 발급

6. 농어촌학생(정원 외)

가. 지원자격

- 2025학년도 대학수학능력시험 응시자로서 다음 중 어느 하나에 해당하는 자

- [유형 I]** 학생 본인이 농어촌 소재지 학교에서 중·고교 전 교육과정을 이수하고 농어촌 지역에 학생과 부모 모두가 거주하는 자로 학교장의 확인을 받은 자
- [유형 II]** 학생 본인이 농어촌 소재지 학교에서 초·중·고교 전 교육과정을 이수하고 농어촌 지역에 거주하는 자로 학교장의 확인을 받은 자

※ 유의사항 ※

- 1) 「지방자치법」 제3조에 의한 읍, 면 지역 및 「도서·벽지지역교육진흥법시행규칙」 제2조에 따른 도서·벽지에 소재한 고등학교를 말함
- 2) 검정고시 출신자 및 특수목적고(과학고, 외국어고, 국제고, 예술고, 체육고) 출신자 제외
- 3) 졸업 이후 또는 재학 중 읍, 면이 동으로 행정구역이 개편된 경우에는 입학 당시의 행정구역으로 적용함
(단, 행정구역이 개편된 후 주소를 이전한 경우는 농어촌, 읍, 면지역으로 인정하지 않음)
- 4) 학교생활기록부가 없는 자 지원불가
- 5) 지원자격은 연속된 연수만을 인정함

나. 전형방법 및 최저학력기준

모집단위	사정모형	수능		학생부(교과)		합계 (비율)	최저학력 기준
		배점(점)	비율(%)	배점(점)	비율(%)		
의과대학	일괄합산	1,000	100	-	-	1,000 (100%)	적용*
해당모집단위 (의과대학, 자유전공학부 제외)		900	90	100	10		-
자유전공학부		1,000	100	-	-		-

* 의과대학 최저학력기준 : 국어, 수학, 영어, 과학탐구(1개 과목) 등급 합이 6 이내 (※ 과학탐구 2개 과목 응시 필수)

다. 수능 성적 반영영역 및 비율

모집단위		모집시기			반영 영역 수	수능 영역별 반영비율(%)				가산점 부여
		가군	나군	다군		국어	수학	영어	탐구	
의과대학	의예과(대전)		◎		4	30	30	10	30 (과학)	한국사
보건과학대학	임상병리학과(의정부)		◎		3	(30)	40	30	(30) (사/과)	과탐 1과목 3%, 과탐 2과목 5%, 한국사
간호대학	간호학과(의정부)		◎							
	간호학과	◎								
보건과학대학	임상병리학과	◎								
	안경광학과		◎							
	응급구조학과		◎							
	방사선학과		◎							
	치위생학과		◎							
	물리치료학과		◎							
	의료경영학과		◎		30	(30)	40	(30) (사/과)	한국사	
자연계열학부		◎			(30)	40	30	(30) (사/과)	과탐 1과목 3%, 과탐 2과목 5%, 한국사	
인문사회계열학부				◎	30	(30)	40	(30) (사/과)	한국사	
자유전공학부(의정부)			◎		2	(50)	(50)	(50)	(50) (사/과)	한국사

(대전) : 대전캠퍼스 / (의정부) : 의정부캠퍼스 / 미표기는 성남캠퍼스

※ 2025학년도 대학수학능력시험에 응시하지 않았거나 모집단위별 필수 반영영역 중 한 영역이라도 응시하지 않은 자는 지원 불가

※ 의과대학의 경우 과탐탐구 2개 과목 응시 필수

※ 탐구영역의 경우 2과목 평균 적용

※ 표시구분 : 필수 반영 영역, () 선택 반영 영역으로 **상위 취득성적 자동 반영**

※ 한국사영역은 총점에 각 등급에 따라 가산점을 부여하고, 미 응시한 경우 지원 불가

※ 탐구영역 성적은 제2외국어 및 한문 성적으로 대체 불가

※ ◎ 표시는 수시모집 미충원에 따른 결원인원이 발생할 경우 모집

라. 제출서류

구분	제출서류
유형 I	① 중학교 생활기록부 1부(학교장 직인 날인) ② 고등학교 생활기록부 1부(학교장 직인 날인) - 온라인 제공자 제외 ③ 농어촌학생 학교장 확인서 1부(학교장 직인 날인, 본교양식) ④ 부·모·수험생의 주민등록초본 각 1부(중·고등학교 재학 기간 내 모든 거주지 변동사항 기재) ⑤ 가족관계증명서 1부(수험생 기준) ※ 부모 이혼 : 지원자 기본증명서 및 함께 거주한(주소지 동일) 부 또는 모의 혼인관계증명서 각 1부 추가 제출 - 친권자를 우선으로 하되, 친권자와 양육권자가 상이한 경우 양육권자 우선 ※ 부모 사망 : 사망한 부 또는 모의 기본증명서 1부 추가 제출(기본증명서 발급이 불가할 경우 제적등본 1부로 대체)
유형 II	① 초등학교 생활기록부 1부(학교장 직인 날인) ② 중학교 생활기록부 1부(학교장 직인 날인) ③ 고등학교 생활기록부 1부(학교장 직인 날인) - 온라인 제공자 제외 ④ 농어촌학생 학교장 확인서 1부(학교장 직인 날인, 본교양식) ⑤ 수험생의 주민등록초본 1부(지원자 본인의 모든 거주지 변동사항 기재)

※ 모든 제출서류는 2024. 12. 3.(화) 이후 발급받은 서류만 인정합니다(원서접수 마감일 기준 최근 1개월).
 ※ 주민등록번호가 기재된 증명서에는 13자리 숫자가 모두 표시(생년월일만 표시되는 일부 서류는 제외)

마. 최종등록자 추가 제출서류(2025년 2월 졸업예정자에 한함, 고등학교 졸업일 이후 발급분)

[유형1] 중·고교 전 교육과정 이수자

- 고등학교 졸업증명서 1부
- 부·모·지원자의 주민등록초본(졸업일자 이후 발급된 서류로 전적 주소지 모두 기재) 각 1부

[유형2] 초·중·고교 전 교육과정 이수자

- 고등학교 졸업증명서 1부
- 지원자의 주민등록초본(졸업일자 이후 발급된 서류로 전적 주소지 모두 기재) 1부

7. 특성화고교졸업자(정원 외)

가. 지원자격

- 2025학년도 대학수학능력시험 응시자로서

「초·중등교육법」 시행령 제91조 제1항에 의한 특성화 고등학교 졸업(예정)자

- 1) 전문교과 30단위 이상 이수한 자
- 2) 특성화고와 같은 교육과정을 운영하는 학과가 있는 종합고 포함
- 3) 산업수요 맞춤형 마이스터고 제외(특성화고등학교의 “보통과”는 인문계이므로 지원 자격 없음)

※ 학력인정 평생교육시설 졸업(예정)자 지원불가 [근거 : 교육부 평생학습과-6209(2012. 9. 10.)]

나. 특성화고교졸업자 모집단위별 기준학과

모집단위명	교육과정의 기준학과명
해당모집단위	경영·사무과, 재무·회계과, 유통과, 금융과, 판매과, 보육과, 사회복지과, 보건간호과, 디자인과, 문화콘텐츠과, 미용과, 관광·레저과, 조리·식음료과, 토목과, 건축시공과, 조경과, 기계과, 냉동공조과, 자동차과, 조선과, 항공과, 금속재료과, 세라믹과, 산업설비과, 화학공업과, 섬유과, 의류과, 전기과, 전자과, 방송·통신과, 정보컴퓨터과, 식품가공과, 인쇄·출판과, 공예과, 환경보건과, 산업안전과, 농업과, 원예과, 산림자원과, 동물자원과, 농업기계과, 농업토목과, 해양생산과, 수산양식과, 해양레저과, 항해과, 기관과

※ 특성화고등학교에서 모집단위와 관련된 전문교과를 30단위 이상 이수한 경우 동일계열(교과군) 이수자로 인정

다. 전형방법 및 최저학력기준

모집단위	사정모형	수능		학생부(교과)		합계 (비율)	최저학력 기준
		배점(점)	비율(%)	배점(점)	비율(%)		
해당모집단위 (자유전공학부 제외)	일괄합산	900	90	100	10	1,000 (100%)	-
자유전공학부		1,000	100	-	-		-

라. 수능 성적 반영영역 및 비율

모집단위	모집시기			반영 영역 수	수능 영역별 반영비율(%)				가산점부여
	가군	나군	다군		국어	수학	영어	탐구	
보건과학대학 의료경영학과		◎		3	30	(30)	40	(30) (사회/과학/직업)	한국사
자연계열학부	◎				(30)	40	30	(30) (사회/과학/직업)	과탐 1과목 3%, 과탐 2과목 5%, 한국사
인문사회계열학부			◎		30	(30)	40	(30) (사회/과학/직업)	한국사
자유전공학부(의정부)		◎		2	(50)	(50)	(50)	(50) (사회/과학/직업)	한국사

(대전) : 대전캠퍼스 / (의정부) : 의정부캠퍼스 / 미표기는 성남캠퍼스

- ※ 2025학년도 대학수학능력시험에 응시하지 않았거나 모집단위별 필수 반영영역 중 한 영역이라도 응시하지 않은 자는 지원 불가
- ※ 특성화고교졸업자 특별전형의 경우에만, 탐구영역으로 직업탐구영역을 반영
- ※ 탐구영역의 경우 2과목 평균 적용
- ※ 표시구분 : 필수 반영 영역, () 선택 반영 영역으로 **상위 취득성적 자동 반영**
- ※ 한국사영역은 총점에 각 등급에 따라 가산점을 부여하고, 미 응시한 경우 지원 불가
- ※ 탐구영역 성적은 제2외국어 및 한문 성적으로 대체 불가
- ※ ◎ 표시는 수시모집 미충원에 따른 결원인원이 발생할 경우 모집

마. 제출서류

학교생활기록부 1부(학교장 직인 날인) - 온라인 제공자 제외



VI 재외국민과 외국인

1. 지원자격

가. 재외국민과 외국인(2%제한)

구분	자격요건	공통학력요건
재외국민과 외국인 (2%제한)	부모 중 1인 이상이 역년으로 통산 3년(1,095일) 이상의 해외근무/사업/영업을 목적으로 해외에 체류한 기간 동안, 해외근무자의 근무지 국가 소재 학교에서 고교과정 1개 학년 이상(해당 기간이 진행되는 학제상의 모든 학기)을 포함하여 중·고교과정을 3개 학년 이상 수료한 자	1. 초·중·고등학교 12년 이상의 전 교육과정을 이수하고 고등학교를 졸업(예정)한 자 또는 이와 동등 이상의 학력을 소지한 자* * 검정고시, 홈스쿨링, 사이버학습 등의 학력인정은 제외 2. [의과대학] TOEFL(IBT) 100점 이상인 자 [간호대학] TOEFL(IBT) 80점 이상 또는 TOEIC 750점 이상인 자

- ※ 공인어학성적은 지정된 시험(의과대학 : TOEFL(IBT), 간호대학 : TOEFL(IBT), TOEIC)의 성적만 인정
- ※ 의과대학과 간호대학의 공인어학성적 기준 취득 필수
- ※ 입학허용기간 : 고교졸업학년도와 상관없이 입학허용기간 제한 미적용
- ※ 외국인 지원자는 한국어로 수업 가능 필수

나. 재외국민과 외국인(비제한)

구분	자격요건	공통학력요건
전 교육과정 이수자	외국에서 우리나라 초·중등교육에 상응하는 교육 과정을 전부 이수한 재외국민, 외국인, 귀화허가를 받은 결혼이주민	1. 외국소재 학교에서 초·중·고등학교 전 교육 과정을 이수한 자* * 검정고시, 홈스쿨링, 사이버학습 등의 학력인정은 제외 2. [간호대학] TOEFL(IBT) 80점 이상 또는 TOEIC 750점 이상인 자 3. 아래 한국어 어학요건 중 하나를 충족하는 자 가. 국립국제교육원 시행 한국어능력시험(TOPIK) 3급 이상 합격자 나. 본교 자체 한국어능력시험 3급 이상 합격자 ¹⁾ 다. 국립국제교육원 시행 국어능력시험(TOPIK) 2급 합격 및 입학 후 1년간 본교에서 지정한 300시간의 한국어 연수(필수)가 가능한 자 ²⁾
북한이탈주민	「북한이탈주민의 보호 및 정착지원에 관한 법률」에 의해 북한이탈주민으로 등록된 자	1. 국내외 고등학교 졸업(예정)자 또는 이와 동등 이상의 학력을 소지한 자 2. [간호대학] TOEFL(IBT) 80점 이상 또는 TOEIC 750점 이상인 자

구분	자격요건	공통학력요건
부모 모두 외국인인 외국인	부모 모두가 외국인인 외국인(학생이 우리나라 고교과정과 상응하는 교육 과정을 시작하기 전에 부모와 학생 모두가 외국 국적을 취득한 자 포함)	1. 초·중·고등학교 전 교육과정을 이수하고 고등학교를 졸업(예정)한 자 또는 이와 동등 이상의 학력을 소지한 자* * 검정고시, 홈스쿨링, 사이버학습 등의 학력인정은 제외 2. [간호대학] TOEFL(IBT) 80점 이상 또는 TOEIC 750점 이상인 자 3. 아래 한국어 어학요건 중 하나를 충족하는 자 가. 국립국제교육원 시행 한국어능력시험(TOPIK) 3급 이상 합격자 나. 본교 자체 한국어능력시험 3급 이상 합격자 ¹⁾ 다. 국립국제교육원 시행 국어능력시험(TOPIK) 2급 합격 및 입학 후 1년간 본교에서 지정한 300시간의 한국어 연수(필수)가 가능한 자 ²⁾
부모 모두 외국인인 외국인 (영어트랙)	부모 모두가 외국인인 외국인(학생이 우리나라 고교과정과 상응하는 교육 과정을 시작하기 전에 부모와 학생 모두가 외국 국적을 취득한 자 포함)	1. 초·중·고등학교 전 교육과정을 이수하고 고등학교를 졸업(예정)한 자 또는 이와 동등 이상의 학력을 소지한 자 2. TOEFL(IBT) 71점 이상 또는 TOEIC 625점 이상인 자

- 1) 입학 후 본교에서 지정한 한국어 프로그램 연수 필수
- 2) 입학 후 1년간 본교에서 지정한 300시간의 한국어 연수 필수이며 입학 첫 학기 중 TOPIK 3급을 취득할 경우 연수시간은 120시간으로 충족 가능
- ※ 공인어학성적은 지정된 시험(간호대학, 글로벌빅데이터시학과 : TOEFL(IBT), TOEIC)의 성적만 인정
- ※ 간호대학, 글로벌빅데이터시학과 공인어학성적 기준 취득 필수
- ※ 부모 모두 외국인인 외국인, 전 교육과정 이수자는 입학 후 졸업 시까지 반드시 TOPIK 4급 이상 취득(영어트랙 제외)
- ※ 입학허용기간 : 고교졸업학년도와 상관없이 입학허용기간에 제한을 두지 않음
- ※ 외국인 지원자는 한국어로 수업 가능 필수(영어트랙 제외)

2. 세부 지원자격

가. 재외국민과 외국인(2% 제한) 세부 지원자격

- 1) 해외근무자
 - 역년으로 통산 3년(1,095일) 이상의 해외근무/사업/영업을 목적으로 배우자 및 학생과 함께 해외에 체류한 자
- 2) 해외근무자의 자녀
 - 부모 중 1인 이상이 역년으로 통산 3년(1,095일) 이상을 해외근무자로 재직/사업/영업하는 기간 동안, 해외 근무자의 근무지 국가 소재 학교에서 고교과정 1개 학년 이상(해당 기간에 진행되는 학제상의 모든 학기)을 포함하여 중·고교과정을 3개 학년 이상 수료한 자
- 3) 해외재학기간
 - 가) 학생이 학기 개시일부터 해외근무자의 근무지 국가 소재 학교에 재학하였을 경우
 - 학기 개시일부터 다음 학년도 동일 학기 개시일 전일(약 365일)까지를 1개 학년으로 함
 - 단, 해당 1개 학년 기간 내 모든 학기를 이수한 자는 학기 개시일부터 다음 학년도 동일 학기 개시일 직전 학기 종료일까지를 1개 학년을 충족한 것으로 간주
 - 나) 학생이 중간에 편입학하여 학기 개시일부터 재학하지 못한 경우
 - 편입학 일로부터 역년으로 1년(약 365일) 되는 일까지를 1개 학년으로 함

4) 해외체류일수 조건

- 가) 학생이 학기 개시일부터 해외근무자의 근무지 국가 소재 학교에 재학하였을 경우
 - 학기 개시일부터 다음 학년도 동일 학기 개시일 전일(약 365일)까지 각각의 1개년 기간마다 학생 본인은 3/4 이상을, 해외근무/사업/영업자와 그 배우자는 2/3 이상을 해외근무자 근무지 국가에서 체류
- 나) 학생이 중간에 편입학하여 학기 개시일부터 재학하지 못한 경우
 - 편입학 일로부터 역년으로 1년(약 365일) 되는일까지 각각의 1개년 기간마다 학생 본인은 3/4 이상을, 해외근무/사업/영업자와 그 배우자는 2/3 이상을 해외근무자 근무지 국가에서 체류

구분	내용
학생 이수기간	고교과정 1개 학년 포함 중·고교 과정 3년 이상
체류 기간	· 학생 : 학생 이수 기간의 3/4 이상 · 부모 : 학생 이수 기간의 2/3 이상
해외근무자 재직기간	역년으로 통상 3년(1,095일) 이상의 해외근무/사업/영업

※ 해외근무자의 해외 근무 기간, 지원자의 재학 기간(고교과정 1개 학년 반드시 포함) 중 중첩되는 기간을 재외국민 기간으로 인정하며, 이 기간이 역년으로 통상 3년(1,095일)을 만족해야 함
 ※ 체류일수 산정 시, 소수점 절사

나. 재외국민과 외국인(비제한) 세부 지원자격

1) 전 교육과정 이수자

- 가) 해외 1개국 내 학제가 동일한 학교에서 초·중·고등학교 전 과정을 이수한 자
 - 해외에서 전 교육과정을 이수하였을 경우, 국내 초·중등학교 재학 여부와 관계없이 지원 가능
 - 해외의 한 국가에서 전 교육과정을 이수한 경우, 이수 연한이 12년이 되지 않아도 지원 가능
- 나) 학제가 다른 해외 2개 학교 이상에서 전 교육과정을 이수한 자

학년제	인정 여부 및 인정 조건	비고
10학년 이하	미인정	
11학년제	초·중등과정의 마지막 3년을 해당국에서 이수한 경우 고등학교 과정으로 인정 ※ 단, 2개국 이상에서 11년 이상의 초·중등 과정을 이수해야 인정	단, 학년제로 인해 부족한 학교 교육과정*의 기간만큼은 해당국 대학에서 이수한 기간을 고등학교 과정 이수로 인정
12학년제		-
13학년 이상	10학년~12학년 또는 11학년~13학년을 해당국에서 이수한 경우 고등학교 과정으로 인정	-

* 부족한 학교 교육과정 : 해당국 학년제의 총 이수 연수와 교육부에서 제시하고 있는 12년간의 차이 연수
 - 단, 학제가 다른 2개 학교 이상에서 12년 이상의 초·중등과정을 이수한 자가 전·편입학 하는 과정에서 학제 차이로 불가피하게 총 재학기간이 누락된 경우 1학기(6개월) 이내에서 예외적으로 인정

2) 북한이탈주민

- 가) 북한이탈주민의 학력 인정(초·중등교육법 시행령)
 - 12년 이상의 우리나라 학교교육과정을 수료한 자에 상응한 학력을 인정받고자 하는 북한이탈주민은 교육감이 정하는 바에 따라 학력인정 신청을 하여야 함
 - 교육감은 학력심사위원회의 심의를 거쳐 학력인정 여부를 결정하여 학력 인정

3) 부모 모두 외국인인 외국인

- 가) 외국인의 범위
 - 대한민국 국적을 가지지 아니한 자
 - 복수국적자·무국적자는 외국인에서 제외
 - 학생이 우리나라 고교과정과 상응하는 교육과정을 시작하기 전에 부모와 학생 모두가 외국 국적을 취득한 자는 외국인으로 인정

3. 전형방법

전형방법	최저학력기준
서류평가 20% + 면접 80%	-

4. 면접고사 안내

※ 지원자는 반드시 면접고사에 응시하여야 하며, 면접고사 미응시자는 불합격으로 판정하여 사정 대상에서 제외

가. 의과대학

- 전형구분 : 재외국민과 외국인(2% 제한)
- 면접기준 : 인성 및 사회성, 의사소통 및 언어표현능력, 과학적 지식, 면접태도, 문제파악 및 해결능력 등
- 면접형태 : 심층면접
- 면접방법 : 심층면접(인성+적성)으로 진행
 ※ 출제과목 : 생명과학 I/II, 물리 I/II, 화학 I/II 중

나. 간호대학/보건과학대학/전체학부

- 전형구분 : 재외국민과 외국인(2% / 비제한)
- 면접기준 : 인성 및 계열(전공)적합성 등
- 면접형태 : 서류기반 일반면접
- 면접방법 : 인성 및 태도, 전공에 대한 전공적합성 등을 평가

5. 제출서류

가. 재외국민과 외국인(2%제한)

- ① 수학기간기록표, 학력조회자료 목록표 각 1부(본교 양식)
- ② 고등학교 졸업(예정)증명서 각 1부
- ③ 초·중·고등학교 전 과정 재학증명서 각 1부(학기 시작/종료, 전입/전출일-하이라이트)
- ④ 초·중·고등학교 전 과정 성적증명서 각 1부(학년/학기-하이라이트)
- ⑤ 7학년~12(13)학년 학기시작일 및 학기종료일 표기된 학사일정 1부(소속학교 자율양식) 각 1부(해당 부분 하이라이트)
- ⑥ 가족관계증명서 1부(학생)
- ⑦ 출입국사실증명서 각 1부(부, 모, 학생)
- ⑧ 사실증명발급신청위임장 각 1부(부, 모, 학생)
- ⑨ 여권 사본 각 1부(부, 모, 학생)
- ⑩ 재외국민등록부등본 각 1부(부, 모, 학생)
- ⑪ 부모 중 1인 재직증명서 1부(국외 파견 재직자 및 현지 취업자 해당 시)
- ⑫ 재직회사의 사업자등록증 또는 법인등기부등본 1부(현지 취업자와 자영업자 해당 시)
- ⑬ 국외 재직회사의 법인세 납부이력 1부(현지 취업자 해당 시)
- ⑭ 자영업자의 국외 세금납부증명서 1부(현지 자영업자 해당 시)
- ⑮ 공인어학성적 증명서 1부(의과대학, 간호대학 지원 시)
- ⑯ 자격기준 점검표 1부(부, 모, 학생)
- ⑰ 기타서류 목록표 1부(증빙자료 제출 시 우측상단 번호표기)

나. 재외국민과 외국인(비제한)

1) 전교육과정 이수자

- ① 수학기간기록표, 학력조회자료 목록표 각 1부(본교 양식)
- ② 고등학교 졸업(예정)증명서 각 1부
- ③ 초·중·고등학교 전 과정 재학증명서 각 1부(학기 시작/종료, 전입/전출일)
- ④ 초·중·고등학교 전 과정 성적증명서 각 1부(학년/학기)
- ⑤ 출입국사실증명서 각 1부(부, 모, 학생)
- ⑥ 사실증명발급신청위임장 각 1부(부, 모, 학생)
- ⑦ 신분증 사본 각 1부(부, 모, 학생)
- ⑧ 국립국제교육원 시행 한국어능력시험(TOPIK) 성적표 또는 본교 자체 한국어능력시험 응시확인서 1부
- ⑨ 공인어학성적 증명서 1부(간호대학 지원 시)
- ⑩ 기타서류 목록표 1부(증빙자료 제출 시 상단 번호표기)(해당 시)

2) 북한이탈주민

- ① 수학기간기록표, 학력조회자료 목록표 각 1부(본교 양식)
- ② 북한이탈주민등록 확인서 1부
- ③ 학력확인서 또는 학력인정증명서 1부(해당 시)
- ④ 국내 고교 졸업(예정)자의 경우 고등학교 성적증명서 1부(학교장 직인 필수)(해당 시)
- ⑤ 북한이탈주민 교육지원대상자 증명서 1부(해당 시)
- ⑥ 공인어학성적 증명서 1부(간호대학 지원 시)
- ⑦ 기타서류 목록표 1부(증빙자료 제출 시 우측상단 번호표기)

3) 부모 모두 외국인인 외국인

- ① 수학기간기록표, 학력조회자료 목록표 각 1부(본교 양식)
- ② 고등학교 졸업(예정)증명서 1부
 - ※ 중국 소재 고등학교 졸업자는 중국 교육부 학력인증서(영문) 제출 필수
- ③ 고등학교 재학증명서 1부
 - ※ 중국 소재 고등학교 졸업자는 중국 교육부 학력인증서(영문) 제출 필수
- ④ 고등학교 성적증명서 1부(학년/학기)
- ⑤ 한국의 가족관계증명서에 해당하는 외국정부가 발급한 증명서 1부
- ⑥ 외국국적증명서 각 1부(부, 모, 학생의 시민권 사본 또는 여권 사본)
- ⑦ 본인 명의의 계좌 잔고증명서 1부 : 최소 원화 20,000,000원에 해당하는 금액 이상
 - ※ 반드시 잔고증명서로 제출(통장사본 불가)
 - ※ 부모님 명의의 계좌 잔고증명서 제출 가능(가족관계증명서 증빙 필수)
 - ※ 계좌 잔고증명서는 본교 입학 지원 일자 기준 30일 이내 발급된 서류여야 함
 - ※ 국내외 정부 기관 혹은 외부기관의 장학생의 경우 국내외 정부 기관 혹은 외부기관의 장학증명서 제출
 - ※ 한국어나 영어로 발급되지 않은 증명서의 경우 반드시 한글 또는 영어로 번역 공증 받아 제출
- ⑧ 국립국제교육원 시행 한국어능력시험(TOPIK) 성적표 또는 본교 자체 한국어능력시험 응시확인서 1부
- ⑨ 공인어학성적 증명서 1부(간호대학, 글로벌빅데이터시학과 지원 시)
- ⑩ 기본증명서 각 1부(해당자 / 부, 모, 학생)
- ⑪ 기타서류 목록표 1부(증빙자료 제출시 우측상단 번호표기)

다. 재외국민과 외국인전형 유의사항

- 1) 의과대학, 간호대학, 글로벌빅데이터학과 지원자는 공인어학성적 증명서를 필수로 제출해야 하며, 2023. 3. 2.(목) 이후로 응시한 시험 성적만을 인정합니다.
- 2) 국내 발급 서류는 2024. 12. 3.(화) 이후 발급받은 서류만 인정합니다.
- 3) 모든 외국어서류(영어 제외)는 번역하여 공증한 서류를 별도로 제출해야 하며, 서류는 반드시 원본을 제출해야 하고 제출서류가 사본일 경우 원본을 지참해야 합니다(원본은 대조 확인 후 반환합니다).
- 4) 본교 입학관리처(성남)에 원본대조를 위해 방문할 경우, 반드시 원본과 함께 이를 복사한 사본을 지참하여 방문해야 합니다 (입학관리처에서 복사 불가).
- 5) 최종 합격자의 경우 외국학교에서 발급받은 모든 서류는 아포스티유 인증을 받거나 발행기관이 있는 국가의 본부 영사 인증을 받아야 합니다. 인증 방식은 국가마다 다르기 때문에 해당 국가의 관련기관에 문의하여야 합니다.
- 6) 합격자는 합격자발표 후 1개월 이내에 모든 서류의 원본을 제출해야 하며, 그렇지 않을 경우 합격이 취소될 수 있습니다.
- 7) 필요한 경우 이상의 서류 이외의 서류를 추가로 제출하도록 할 수 있습니다.
- 8) 제출서류는 2025. 1. 8.(수) 17:00까지 본교 성남캠퍼스 입학관리처로 제출해야 합니다.
- 9) 외국인 지원자는 한국어로 수업이 가능해야 합니다. 단, 외국인 전담학과(영어트랙) 지원자는 해당사항 없음
- 10) 국립국제교육원 시행 한국어능력시험(TOPIK) 또는 본교 자체 한국어능력시험 3급 이상을 입학 전까지 취득하여야 하며 부모 모두 외국인인 외국인, 전 교육과정 이수 외국인은 졸업 전까지 국립 국제교육원 시행 한국어능력시험(TOPIK) 4급 이상 취득 필수입니다. 단, 외국인 전담학과(영어트랙) 지원자는 해당사항 없음
- 11) 수학기간 기록표와 학력조회자료 목록표는 본교 양식으로 작성하여 제출해야 합니다.
- 12) 코로나-19, 조기졸업, 월반, 성적 및 재학기록 폐지 등 특이한 사유가 있을 시에는 해당 학교에서 관련 증빙 서류를 받아 '본교 사유서 양식'에 기재하여 제출하여야 합니다.
- 13) 본 모집요강에 기재되지 않은 사항은 한국대학교육협의회 대학입학전형 기본사항을 따릅니다.



VII 성적 반영 방법

1. 학생부(교과) 성적 반영 방법

가. 학생부(교과) 활용지표 : 석차등급

나. 학년별 반영비율 : 학년별 차등없이 일괄합산 100%

다. 전형별 반영 교과목

전형구분	반영교과	반영 교과목명
<input checked="" type="checkbox"/> 일반전형 I <input checked="" type="checkbox"/> 기화균형 I / II (의과대학, 자유전공학부 제외) <input checked="" type="checkbox"/> 농어촌학생 (의과대학, 자유전공학부 제외)	국어, 영어, 수학, 사회, 과학, 한국사* * 한국사 과목 분류 1) 2015개정교육과정 이수자(2021년 이후 졸업(예정)자) : 공통 과목으로 분류 2) 2009개정교육과정 이수자(~2020년 졸업자) : 사회에 관한 교과로 분류	교과별 학생이수 전 과목
<input checked="" type="checkbox"/> 특성화고교졸업자	전 교과(전문교과 포함)	학생이수 전 과목

※ 영어, 사회 및 과학에 관한 교과도 인정하며, 개별 고교에서 분류한 교과군(편제)에 따라 반영 교과 적용

※ 학생부 교과반영은 석차등급이 표기된 과목만 반영(성취도만 표기된 진로선택과목의 경우 미반영)

- 특성화고교졸업자 전형 제외

라. 졸업연도 및 고교 유형에 따른 성적 반영 방법

구분	반영방법
<input checked="" type="checkbox"/> 2025년 2월 졸업예정자 및 2024년 2월 졸업자	■ 학생부(교과) 성적 환산 • 과목등급점수 : (등급 점수 × 단위수) • 전 학년등급점수 : $\sum(\text{과목등급점수}) \div \sum(\text{단위수})$ ■ 학생부(교과) 성적 산출 방법 • 학생부 교과성적 = (전 학년 등급점수) X 1.0
<input checked="" type="checkbox"/> 2023년 2월 졸업 및 이전 졸업자 <input checked="" type="checkbox"/> 검정고시 출신자 <input checked="" type="checkbox"/> 외국고등학교과정 이수자 <input checked="" type="checkbox"/> 일반계고교 직업과정 이수자 <input checked="" type="checkbox"/> 공업계 2+1 체제 이수자	■ 학생부(교과) 비교내신에 의한 성적 산출 방법 = $\sum(\text{수능 반영영역 등급에 따른 학생부 환산점수} \times \text{반영비율}) \times 1.0$

※ 성적산출 모든 계산은 소수점이하 셋째자리에서 반올림

※ 비교내신의 탐구영역 성적 반영 방법은 등급영역의 합산의 평균값을 적용

※ 반영과목 총 이수단위가 80미만일 경우 등급점수표에 0.94를 곱하여 계산

※ 전문교과인 경우 등급(A, B, C, D, E)을 표준점수로 변환하여 반영

〈특성화고교 졸업자의 전 교과목 반영 산출식〉

- 석차 등급이 있는 교과목의 성적 : 일반계고 졸업자의 교과목 성적 환산식과 동일
- 석차 등급이 없는 교과목의 성적(전문교과 성취평가제에 따른 등급 환산 방법)

$$: Z값 = (\text{과목별 원점수} - \text{과목별 평균점수}) \div \text{과목별 표준편차}$$

마. 학교생활기록부 등급점수표

등급	1	2	3	4	5	6	7	8	9
점수	100	98	96	94	92	90	70	40	10

2. 대학수학능력시험 반영 방법 및 성적산출 방법

가. 수능 영역별 활용 지표

국어	수학	탐구*	영어	한국사	제2외국어 / 한문
	백분위		등급점수**	등급점수***	-

* 탐구영역의 경우 2과목 평균 적용(의과대학의 경우 과학탐구 2개 과목 응시 필수)

** 영어 등급별 점수

1등급	2등급	3등급	4등급	5등급	6등급	7등급	8등급	9등급
100점	95점	90점	80점	70점	60점	50점	30점	10점

*** 한국사 등급별 점수(가산점)

1등급	2등급	3등급	4등급	5등급	6등급	7등급	8등급	9등급
5점				4점	3점	2점	1점	0점

나. 대전캠퍼스 [‘나’군] 성적산출 방법

모집단위	전형구분	산출방법
의과대학	<input checked="" type="checkbox"/> 일반전형 II <input checked="" type="checkbox"/> 지역의료인재 <input checked="" type="checkbox"/> 기회균형 I / II <input checked="" type="checkbox"/> 농어촌학생	$= [(국어 백분위 \times 0.3) + (수학 백분위 \times 0.3) + (영어 등급점수 \times 0.1) + 탐구(과학) 백분위 \times 0.3] \times 10$

※ 성적산출은 계산완료 후 소수점 이하 셋째자리에서 반올림

다. 의정부/성남캠퍼스 [‘가’ ‘나’ ‘다’군] 성적 산출 방법

모집단위	전형구분	산출방법
간호대학, 보건과학대학 (의료경영학과 제외), 첨단학부, 자연계열학부	<input checked="" type="checkbox"/> 일반전형 I <input checked="" type="checkbox"/> 기회균형 I / II <input checked="" type="checkbox"/> 농어촌학생 <input checked="" type="checkbox"/> 특성화고교졸업자	$= 90 + \{[(수학 백분위 \times 0.4) + (영어 등급점수 \times 0.3) + (국어·탐구 중 상위 1개 영역 백분위 \times 0.3)] \times 8.1\}$
보건과학대학 (의료경영학과), 인문사회계열학부	<input checked="" type="checkbox"/> 일반전형 I <input checked="" type="checkbox"/> 기회균형 I / II <input checked="" type="checkbox"/> 농어촌학생 <input checked="" type="checkbox"/> 특성화고교졸업자	$= 90 + \{[(영어 등급점수 \times 0.4) + (국어 백분위 \times 0.3) + (수학·탐구 중 상위 1개 영역 백분위 \times 0.3)] \times 8.1\}$
간호대학, 보건과학대학, 첨단학부, 인문사회계열학부, 자연계열학부	<input checked="" type="checkbox"/> 일반전형 II	$= [(국·수·영·탐 중 상위 1개 영역 백분위 또는 등급점수 \times 0.5) + (국·수·영·탐 중 상위 1개 영역 백분위 또는 등급점수 \times 0.5)] \times 10$
자유전공학부	<input checked="" type="checkbox"/> 일반전형 II <input checked="" type="checkbox"/> 기회균형 I <input checked="" type="checkbox"/> 농어촌학생 <input checked="" type="checkbox"/> 특성화고교졸업자	$\times \text{국·수·영·탐 중 상위 등급을 취득한 2개 과목 자동 반영}$

※ 성적산출은 계산완료 후 소수점 이하 셋째자리에서 반올림



VIII 동점자 처리기준

모집단위	전형구분	1순위	2순위	3순위	4순위
의과대학	<input checked="" type="checkbox"/> 일반전형 II <input checked="" type="checkbox"/> 지역의료인재 <input checked="" type="checkbox"/> 기회균형 I / II <input checked="" type="checkbox"/> 농어촌학생	수능 표준점수 국어성적 우수자	수능 표준점수 수학성적 우수자	수능 표준점수 탐구성적 우수자	수능 영어등급 우수자
	<input checked="" type="checkbox"/> 재외국민과 외국인	면접점수 우수자	-	-	-
간호대학 보건과학대학 첨단학부 자연계열학부	<input checked="" type="checkbox"/> 일반전형 I <input checked="" type="checkbox"/> 기회균형 I / II <input checked="" type="checkbox"/> 농어촌학생 <input checked="" type="checkbox"/> 특성화고교졸업자	수능성적 우수자	수능성적 중 수학성적 우수자	수능성적 중 영어성적 우수자	수능성적 중 국어 또는 탐구 선택 영역 성적 우수자
인문사회계열학부	<input checked="" type="checkbox"/> 일반전형 I <input checked="" type="checkbox"/> 기회균형 I / II <input checked="" type="checkbox"/> 농어촌학생 <input checked="" type="checkbox"/> 특성화고교졸업자	수능성적 우수자	수능성적 중 영어성적 우수자	수능성적 중 국어성적 우수자	수능성적 중 수학 또는 탐구 선택 영역 성적 우수자
간호대학 보건과학대학 첨단학부 자연계열학부 인문사회계열학부	<input checked="" type="checkbox"/> 일반전형 II	수능성적 중 수학성적 우수자	수능성적 중 영어성적 우수자	수능성적 중 국어성적 우수자	-
자유전공학부	<input checked="" type="checkbox"/> 일반전형 II <input checked="" type="checkbox"/> 기회균형 I <input checked="" type="checkbox"/> 농어촌학생 <input checked="" type="checkbox"/> 특성화고교졸업자	수능성적 중 수학성적 우수자	수능성적 중 영어성적 우수자	수능성적 중 국어성적 우수자	-
해당학부/과	<input checked="" type="checkbox"/> 재외국민과 외국인	면접점수 우수자	-	-	-

※ 동점자 처리기준을 적용한 후 최종 합격선에 동점자가 2명 이상일 경우

- 정원 내 : 모두 합격자 처리
- 정원 외 : 입학시험전형관리위원회에서 최종 합격여부 결정



IX 주소 및 기숙사 현황

캠퍼스		대전캠퍼스	성남캠퍼스	의정부캠퍼스
대학교	학교주소	[34824] 대전광역시 중구 계룡로 771번길 77	[13135] 경기도 성남시 수정구 산성대로 553	[11759] 경기도 의정부시 동일로 712
	홈페이지	eulji.ac.kr(을지대학교) / admission.eulji.ac.kr(입학관리처) → 진학상담 게시판		
	플러스친구	카카오톡APP → 플러스친구검색 → “을지대학교 입학처” 검색 → 친구 추가 후 1:1 상담신청		
	인스타그램	인스타그램APP → “을지대학교” 또는 “eulji.univ_a.o” 검색 → 팔로우 신청 후 DM으로 질문		
	유선문의	☎ 042-259-1530	☎ 031-740-7106~7, 7277	
기숙사	부대시설	주차장, 강당, 휴게실, 식당, 취사실, 세탁실, 샤워실 등		
	수용인원	전체 120명 수용(남/여) : 총 60실	전체 500명 수용(남/여) : 총 252실	전체 150명 수용(남/여) : 총 75실
	유선문의	☎ 042-259-1571	☎ 031-740-7700, 7702	☎ 031-951-3634

※ 본교 입학 관련 사항은 성남캠퍼스 입학관리처에서 총괄 관리합니다.



X 신입학 장학대상자 선정 기준

장학종류	장학대상	선발기준	장학금액
입학성적 최우수	캠퍼스별 전체 수석자 (정시모집)	합격자 총점 기준 전형유형별 선발 - 성남/의정부: 일반전형 I - 대전: 일반전형 II ※ 차순위자 승계 가능	전 학년 등록금 전액, 기숙사비 4학기 면제 (생활관 입사보장, 입학시점 기준 4학기)
입학성적 우수(A)	단과대학별 수석자 (수시, 정시모집 각)	전형 관계없이 단과대별 수석 - 간호대학 캠퍼스별 1명 ※ 차순위자 승계 가능	1년간 등록금 전액, 기숙사비 2학기 면제 (생활관 입사보장, 입학시점 기준 2학기)
입학성적 우수(B)	전형유형별 모집인원의 상위 15%	수시	한 학기 등록금 전액
		정시	
		※ 차순위자 승계 없음(단, 자격 중복으로 인한 승계 가능)	
지역의료인재	지역의료인재(일반형, 의예과) 전형 입학생 중 선발기준에 부합하는 자	수능성적 국어, 수학, 영어, 과탐(2과목 평균) 등급의 합이 5 이내인 자 ※ 차순위자 승계 없음	3년간 등록금 반액
사회기여 및 배려대상자 성적우수자	사회기여 및 배려대상자 전형 입학생 중 선발기준에 부합하는 자	모집단위별 수석 1명 ※ 최초합격자 내 승계 가능	한 학기 등록금 반액
자유전공학부 성적우수자	모집인원의 상위 50%	전형 관계없이 합격자 총점 기준 ※ 차순위자 승계 가능	한 학기 수업료 100만원 지원
	모집인원의 상위 25%		입학년도 해외프로그램 우선 참여기회 부여
장애학생	장애등록증을 소지하고 입학한 자	장애등급에 따른 차등지급	전 학년(4년간) 수업료 지원
보훈/새터민	보훈대상자 및 북한이탈자	국가유공자 본인(배우자) 및 (손)자녀 북한이탈주민 본인 및 자녀	등록금 전액 (국가 50% / 학교 50%)
외국인	외국인유학생	한국어능력시험(TOPIK)(자체시험 포함) 성적 기준	성적에 따른 차등지급
외국인 전담학과 장학금 (영어트랙)	부모 모두 외국인인 외국인으로 입학한 자	TOEFL(ibt) 기준 100점 또는 TOEIC 865점 이상인 자 (단, 영어가 모국어 또는 공용어로 지정되지 않은 국가 출신자에 한하며, 기준 입학성적 장학대상자와 중복 수혜 불가)	한 학기 등록금 반액

- ※ 국가보훈대상자 및 북한이탈주민은 문서등록 후 해당 장학대상 증명서를 발급받아 본교 입학관리처로 방문 또는 우편 제출시 본등록금 고지서 상에 장학내역 적용(제출기간 내 미제출자는 등록금 선감면 불가하오니 등록금 고지서 상에 선감면을 원하실 경우 해당자는 필히 제출)
- ※ 연속(계속)장학대상자는 직전학기 취득학점 및 직전학기 평점평균에 따라 지급여부가 변경될 수 있음
- ※ 기숙사비는 각 캠퍼스별 기숙사에 별도 문의



제출 서류 양식

[정시모집]

[양식 1] 농어촌학생 특별전형 학교장 확인서 50

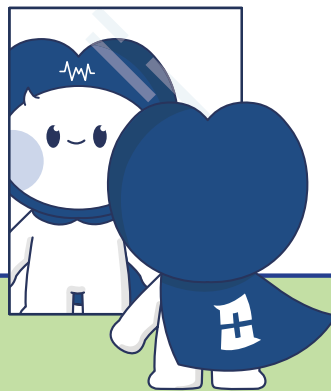

[양식 1] 농어촌학생 학교장 확인서 (학교장 직인 필수)

성명		수험번호	
----	--	------	--

2025학년도 정시모집 을지대학교 농어촌학생 학교장 확인서

성명		생년월일					
지원학부/과	캠퍼스	학부/과					
지원자격 확인	<p>[유형 I] 학생 본인이 농어촌 소재지 학교에서 중·고교 전 교육과정을 이수하고 농어촌 지역에 학생과 부모 모두가 거주하는 자로 학교장의 확인을 받은 자</p> <p>[유형 II] 학생 본인이 농어촌 소재지 학교에서 초·중·고교 전 교육과정을 이수하고 농어촌 지역에 거주하는 자로 학교장의 확인을 받은 자</p>						
전형 구분 및 지원자격 요건	<p>※ [농어촌학생]에 복수지원할 경우, 해당 서식을 별도로 작성하여 제출 ※ 해당 자격 요건에 V 표시</p> <table border="1" style="width: 100%; margin-top: 10px;"> <tr> <th colspan="2" style="text-align: center;">농어촌학생</th> </tr> <tr> <td style="width: 50%; text-align: center;">[] 유형 I : 중·고교 전 교육과정</td> <td style="width: 50%; text-align: center;">[] 유형 II : 초·중·고교 전 교육과정</td> </tr> </table>			농어촌학생		[] 유형 I : 중·고교 전 교육과정	[] 유형 II : 초·중·고교 전 교육과정
농어촌학생							
[] 유형 I : 중·고교 전 교육과정	[] 유형 II : 초·중·고교 전 교육과정						
재학 사실	재학기간 (연월일 ~ 연월일)	학교명 (초/중/고)	소재지 도(시) / 군(구) / 읍(면) 기재				

※ 졸업예정자의 고등학교 재학기간은 고등학교 졸업 예정일까지로 작성

담당교사 인적사항

성명		(인)	소속(직위)		전화번호	
----	--	-----	--------	--	------	--

위 학생을 귀 대학교에서 규정하는 농어촌학생 특별전형 대상자로 확인합니다.

202 년 월 일

_____ 고등학교장 [직인]

을지대학교 총장 귀하

※ 본 양식은 원서접수가 완료되면 원서접수 사이트에서 출력 가능



제출 서류 양식

[재외국민과 외국인]

[양식 1] 학력조회자료 목록표	52
[양식 2] 수학기간 기록표	52
[양식 3] 제3국 수학인정서	53
[양식 4] 소명·사유서	54
[양식 5] 기타 서류 목록표	55
[양식 6] 사실증명 발급·열람 신청서	56



기타 서류 목록표

수험번호	
성 명	
지원학부/과	
지원자격 구분	

번호	서류명	서류내용(간략히 기재)	발급기관	발급년.월.일	기타
1					
2					
3					
4					
5					
6					
7					

〈기타서류 첨부 시 유의사항〉

1. 제출서류 이외에 추가 제출서류가 있는 경우 작성하여 제출하여 주십시오.
2. 목록은 위 양식에 따라 작성, 입증서류의 크기는 A4로 규격화하여 주십시오.
3. 입증서류는 목록 순서에 따라 제출하여 주십시오.

을지대학교 총장 귀하



2024학년도 을지대학교 신입학 정시모집 입시결과

■ 용어안내

- ① 총원합격 : 최종등록자 기준 예비합격 순위
- ② 최저등수 : 최종등록자 최저등수
- ③ 평균 : 최종등록자 기준 평균 등급/점수(소수 둘째자리까지)
 - 학생부 : 학생선발에 활용된 학생부 교과 환산등급
 - 수능 : 학생선발에 활용된 수능 환산점수, 가산점 포함
 - 총점 : 전형별 반영요소 및 비율에 따른 총점(1,000점 만점) 가산점 포함
- ④ 최저(컷트) : 최저등수에 해당하는 최종등록자의 점수
 - 학생부 : 학생선발에 활용된 학생부 교과 환산등급
 - 수능 : 학생선발에 활용된 수능 환산점수, 가산점 포함
 - 총점 : 전형별 반영요소 및 비율에 따른 총점(1,000점 만점), 가산점 포함

※ 가산점부여방법

- 과학탐구 : 일부 모집단위의 경우 응시한 과학탐구 과목에 가산점 부여
 - ※ 1개 과목 3%, 2개 과목 5% 부여
 - ex) 사탐,과탐 응시자의 탐구과목 가산점(비율반영전): 과탐1*0.03
과탐,과탐 응시자의 탐구과목 가산점(비율반영전): (과탐1+과탐2)*0.05
- 한국사 : 총점에 등급별 가산점 부여
 - ※ 1~4등급 5점 / 5등급 4점 / 6급 3점 / 7등급 2점 / 8등급 1점
- ※ 최종 등록 인원이 소수인 경우(선발인원 3명 이하)에는 결과 미공개



가. 2024학년도 전형별 전형요소 및 반영비율

모집단위	전형구분	사정모형	전형요소 및 반영비율(%)		
			수능	학생부(교과)	면접고사
해당학과	일반전형 I	일괄합산	90	10	-
	일반전형 II	일괄합산	100	-	-

나. 2024학년도 수능 영역별 반영비율

전형명	모집계열 (단위)	반영 영역 수	수능 영역별 반영비율(%)				가산점 부여
			국어	수학	영어	탐구(사/과)	
일반전형 I	간호대학 보건과학대학 미래융합대학 (바이오공학부)	3	(30)	40	30	(30)	과탐 1과목 3%, 과탐 2과목 5%, 한국사
	미래융합대학 (스마트의료정보학부)	3	(30)	40	30	(30)	한국사
	미래융합대학 (휴먼서비스학부)	3	30	(30)	40	(30)	한국사
일반전형 II	의과대학	4	30	30	10	과학 30	한국사
	간호대학 보건과학대학 미래융합대학 (바이오공학부)	2	(50)	(50)	(50)	(50)	과탐 1과목 3%, 과탐 2과목 5%, 한국사
	미래융합대학 (스마트의료정보학부 휴먼서비스학부)	2	(50)	(50)	(50)	(50)	한국사

※ 표시구분: 필수 반영 영역 / () 선택 반영 영역으로 상위 취득성적 자동 반영

※ 탐구영역의 경우 2과목 평균 적용

※ 의과대학의 경우 과학탐구 2개 과목 응시 필수

다. 2024학년도 대비 2025학년도 모집단위 변경사항

2024학년도		2025학년도(변경)			
단과대학	모집단위	단과대학	모집단위		
의과대학	의예과	의과대학	의예과		
간호대학	간호학과(의정부)	간호대학	간호학과(의정부)		
	간호학과(성남)		간호학과(성남)		
보건과학대학	임상병리학과(의정부)	보건과학대학	임상병리학과(의정부)		
	임상병리학과		임상병리학과		
	안경광학과		안경광학과		
	응급구조학과		응급구조학과		
	방사선학과		방사선학과		
	치위생학과		치위생학과		
	물리치료학과		물리치료학과		
			의료경영학과		
미래융합대학	바이오공학부	자유전공학부(의정부)			
			식품영양		
			식품생명공학	첨단학부	
			안전공학	빅데이터인공지능	
	스마트의료정보학부	자연계열학부	글로벌빅데이터시학과 (외국인전담학과)	글로벌빅데이터시학과 (외국인전담학과)	
				화장품과학	식품영양
				의료공학	식품생명공학
				빅데이터인공지능	안전공학
	휴먼서비스학부	인문사회계열학부		화장품과학	
				의료경영	의료공학
				레저산업	레저산업
				뷰티아트	뷰티아트
				시각디자인	시각디자인
				사회복지	사회복지
아동청소년상담				아동청소년상담	
중독상담	중독상담				
장례산업	장례산업				

1. 수능[일반전형I, 가산점 포함]

구분	모집단위		모집 인원	등록 인원	총원 합격	최저 등수	경쟁률	등록자 평균			등록자 최저(컷)		
								학생부	수능	총점	학생부	수능	총점
의정부	보건과학대학	임상병리학과	7	7	5	12	5.7	3.45	85.46	877.31	3.14	84.12	867.08
	간호대학	간호학과	20	20	23	43	3.7	3.61	86.37	884.36	3.45	79.52	829.19
성남		보건과학대학	간호학과	17	17	30	47	6.2	3.49	88.66	903.16	3.23	86.14
	임상병리학과		14	14	18	32	5.6	4.15	85.18	873.67	3.41	83.47	861.29
	보건과학대학	안경광학과	8	6	11	19	3.5	5.75	77.64	809.33	6.08	74.02	777.91
		응급구조학과	9	8	8	17	4.3	5.97	81.47	839.95	6.14	80.54	829.58
		방사선학과	14	14	23	37	5.7	4.31	85.56	876.38	4.65	82.42	850.29
		치위생학과	8	8	8	16	5.1	4.20	83.28	858.15	5.39	81.59	842.13
		물리치료학과	16	16	11	27	4.5	4.91	86.14	879.89	5.49	83.42	856.71
		미래융합대학	바이오공학부	24	24	49	73	6.0	5.01	81.79	844.44	5.42	79.12
	스마트의료정보학부		27	27	26	53	3.8	4.91	80.97	838.04	3.47	77.32	811.34
	휴먼서비스학부		10	8	18	28	10.6	4.72	83.70	860.53	2.90	81.82	848.92
합계/평균			174	169			5.2	4.54	83.85	862.10	4.40	81.13	839.98

2. 수능[일반전형II, 가산점 포함]

구분	모집단위		모집 인원	등록 인원	총원 합격	최저 등수	경쟁률	등록자 평균		등록자 최저(컷)	
								수능	총점	수능	총점
대전	의과대학	의예과	15	15	14	29	5.1	99.21	992.10	99.00	990.00
의정부	보건과학대학	임상병리학과	7	7	10	17	6.1	92.79	927.86	92.00	920.00
	간호대학	간호학과	19	19	22	41	3.8	94.37	943.71	91.75	917.50
성남		보건과학대학	간호학과	17	17	20	37	5.1	95.67	956.68	94.50
	임상병리학과		15	14	18	33	6.2	93.72	937.18	92.80	928.00
	보건과학대학	안경광학과	8	8	8	16	6.1	89.86	898.58	89.00	890.00
		응급구조학과	8	8	6	14	4.8	90.08	900.81	88.80	888.00
		방사선학과	14	14	7	21	5.2	95.04	950.39	93.50	935.00
		치위생학과	8	7	12	20	4.4	90.60	905.99	89.50	895.00
		물리치료학과	15	15	23	38	5.1	93.45	934.45	91.50	915.00
		미래융합대학	바이오공학부	21	20	35	56	6.5	91.04	910.39	89.50
	스마트의료정보학부		20	19	18	38	3.8	90.39	903.87	87.50	875.00
	휴먼서비스학부		15	14	56	71	9.7	90.74	907.36	88.15	881.50
합계/평균			182	177			5.7	92.84	928.41	91.35	913.46

을지재단 산하기관 소개

을지대학교의료원 네트워크



의정부을지대학교병원

경기북부 최대 규모를 자랑하는 의정부을지대학교병원은 지상 15층, 지하 5층에 총 902병상을 갖춘 지역 대표 거점병원입니다. 의료 질 향상을 위해 국내 최초로 공사단계부터 5G 기반의 인공지능 의료시스템(AI-EMC)을 도입해 편리하고 효율적인 의료서비스를 제공하고 있습니다. 병원 옥상과 지상 총 두 곳에 설치한 헬리포트와 하이브리드(Hybrid) 수술실 등을 구축한 최첨단 시스템은 환자의 골든타임 확보와 삶의 질 향상을 책임집니다. 또한 전문분야별 '명'의를 영입해 수도권뿐만 아니라 대한민국 중증·고난도 수술의 의료 패러다임을 혁신하고 있습니다. 그 밖에도 국제 규모의 축구장과 농구장을 비롯해 수영장, 피트니스센터, 치유정원, 현대미술, 자연사 화석 전시 등을 마련, 건강한 지역사회를 만드는 데 동참해 나가고 있습니다.



대전을지대학교병원

대전을지대학교병원은 지상 16층, 지하 3층 규모의 병원으로 수술로봇 다빈치Si를 비롯해 PET/CT, 사이클로트론, VMAT, IMRT, 감마나이프, 3차원 입체 내시경 등 최첨단 의료장비를 갖추고 있습니다. 보건복지부, 건강보험심사평가원 등 각 기관이 실시하는 전문 진료 평가에서 국내 최상위권의 진료 실적으로 의료계는 물론 지역민들의 두터운 신뢰를 얻고 있습니다. 특히 생체 간이식, 폐이식 및 심장 동시 수술, 신장이식 등을 중부권 최초로 선보이는 등 중부권의 선진의료로 선도하고 있습니다. 또 중증외상환자의 생명을 지키는 대전 권역외상센터와 고위험 신생아를 돌보는 신생아 집중치료지역센터 등을 운영하며 의료의 질 향상에 노력하고 있습니다.



노원을지대학교병원

을지대학교의료원의 모(母) 병원인 노원을지대학교병원은 서울 노원구 하계동에 자리하며 지역 주민의 평생 주치의 역할을 하고 있습니다. 풍부한 임상경험을 갖춘 32개 진료과를 운영하며, 국내 최초의 족부 및 발목 관절 전문클리닉인 족부족관절센터를 비롯해 소화기내시경센터, 당뇨센터, 갑상선내분비센터, 뇌졸중센터, 심장혈관센터, 척추센터, 모자보건센터, 건강증진센터, 응급센터 등 전문 클리닉센터 중심의 진료체계를 갖추고 있습니다. 첨단시설과 우수한 의료진, 철저한 서비스 정신을 바탕으로 고객을 위한 최상의 진료를 제공하고 있습니다.



강남을지대학교병원

서울시 강남구 논현동에 위치한 강남을지대학교병원은 환자의 회복과 삶의 질 향상을 위해 새로운 모습으로 재탄생했습니다. 을지대학교의료원 네트워크를 통해 체계적인 의료시스템을 갖췄으며, 환자의 건강 상태에 따라 맞춤형 서비스 제공을 위해 여성암회복기센터와 혈액암센터, 건강검진센터를 중심으로 운영됩니다. 또한 몸과 마음의 회복과 안정을 돕기 위해 차별화된 시설과 식단, 힐링 프로그램 등 마련하여 강남 도심 속 쉼터가 될 것입니다.

장학재단 · 복지 네트워크



범석학술장학재단

범석학술장학재단은 을지재단 설립자이자 평생을 대한민국 의학 발전과 인재 양성에 헌신하며 의료봉사와 대북의료지원사업에 힘쓴 범석 박영하 설립자의 업적을 기리고자 1997년 2월에 설립되었습니다. 지금까지 수많은 장학생과 연구자, 범석상 수상자를 배출하며 국내 의학발전 및 우수 인재 양성에 많은 노력을 기울이고 있습니다. 이러한 노력은 '기업 이윤의 사회 환원'이라는 범석 박영하 설립자의 의지가 결실을 맺은 것으로, 취지에 동참하는 외부 인사들의 참여와 기부가 늘어나면서 성장 속도가 더욱 가속화되고 있습니다.



을지인력개발원

을지인력개발원은 을지재단에서 2004년 강원도 양양에 설립한 교육·휴양시설입니다. 동해의 푸른 바다와 설악산의 자연경관을 갖추고 학생·교직원 등 을지가족뿐만 아니라 일반 대중에게 교육과 휴식을 통한 재충전의 장이 되고 있습니다. 대지면적 39,996㎡, 건축면적 3,418㎡, 연면적 10,710㎡의 규모로 동시에 350명 이상을 수용하는 연수시설입니다. 교육동, 후생동, 숙소동, 주택동 등 4개 건물에 310석 규모 대강당, 분임토의실, 강의실이 분산 설치되어 있고, 테니스장 등 부대시설을 갖추고 있습니다.



입학관리처 홈페이지
바로가기

대전캠퍼스

34824 대전광역시 중구 계룡로 771번길 77(용두동 143-5)
T. 042-259-1530

성남캠퍼스

13135 경기도 성남시 수정구 산성대로 553(양지동 212)
T. 031-740-7106-7

의정부캠퍼스

11759 경기도 의정부시 동일로 712(금오동 489)
T. 031-740-7277



을지대학교
EULJI UNIVERSITY